

# たんぽぽ



2002年6月17日

第23号

# 通信

■発行 社会福祉法人 神東会  
特別養護老人ホームたんぽぽ苑

岐阜県吉城郡神岡町大字東町690番地の1  
TEL (0578) 2-6500 FAX (0578) 2-6531



たんぽぽ苑前にて

今年には社会福祉法人神東会創立（平成四年六月二六日）一〇周年を迎えることとなります。約二か年で施設の建築諸準備を整え、平成六年四月一日特別養護老人ホームたんぽぽ苑をオープンし入居定員五〇人ショートステイ二〇人職員数二八人で発足して開設八周年を迎えます。同年七月にはデイサービス事業及び在宅介護支援センター事業を開設し、同七年一月ホームヘルプサービス事業を併設、同一年四月からデイサービス事業を年間三六五日とし定員も五人に拡大、同一年四月にはホームヘルプサービス事業を神東会に一本化し運営しています。そして同一年四月に長く続いた措置制度から介護保険制度へと大きく転換しました。同一年四月から移送サービス事業を町から委託を受けるなど、神東会は今や老人福祉事業の拠点施設として、また在宅介護福祉のセンターとして広く町民皆さんに利用して頂き喜ばれています。職員もパートを含め七〇人の大世帯となりました。創立一〇周年・開設八周年の記念すべき年に当り職員一同初心に返って努力します。

# お花見



当苑の隣にあります、白山神社の桜を見に行きました。今年の桜は昨年より早く開花したので、花見の時期としてはまだ肌寒く感じましたが、この日は天気も良く、とても温かい日で満開に咲く桜の木を見て、入居者の皆さんはとても喜んでみえました。

## 神岡中学校2年生



## ボランティア

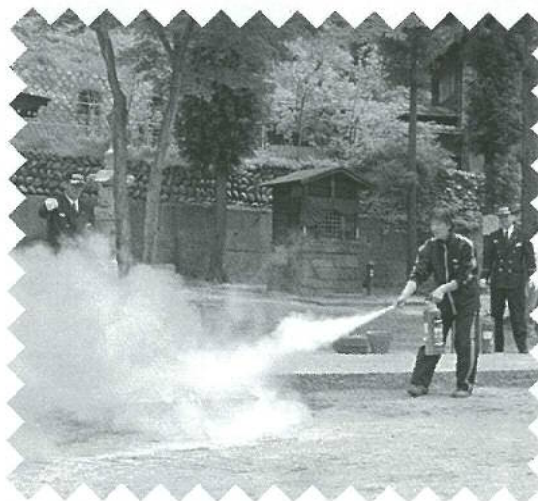

## 防火訓練

平成14年 5月30日(木)

神岡消防署立会いのもと、夜間想定防火訓練を行いました。

避難や通報の方法や職員間の連携を確認し、実際に火事があった場合にしっかり行動がとれるよう訓練を行いました。

最後に消火器の取扱いの指導を受け、実際に火を消す訓練も行い終了しました。

このような訓練を行うことにより、万が一の時に迅速な行動がとれ、入居者の方々の安全を守ることができるのだと思います。

## 東小学校2年生 探検隊



平成13年度

# 事業実績報告・収支決算報告

平成14年5月17日に行われた、社会福祉法人神東会 監事による監査を経て、平成14年5月28日に平成14年度 第1回評議員会並びに理事会が行われ、平成13年度の事業実績報告及び会計決算が承認されました。

## 事業の概況

全国的に小子・高齢化社会が進行する中で、神岡町の高齢人口（65歳以上）は4月1日現在 男1,522人、女2,066人 計3,588人（人口比率31.1%）で全国平均より30年以上も早く超高齢社会を迎えています。

こうした状況において、当法人が運営している特別養護老人ホームたんぽぽ苑は、入所定員50人を常に満たし、入所待機者は94人です。その内、病院や老人保健施設等に入院や入所されている方が48人、また、他の特別養護老人ホーム等に重複して申し込みの方もみえますが、いずれにしても入所は難しい状況にあります。

在宅サービスの利用状況は、ショートステイでは1日平均14.8人、デイサービスでは1日平均23.2人及びホームヘルプサービスでは57人の利用者で1日平均10.0人の利用者があります。

今後も介護対象者の増加及び家族構成から推測するに利用者が増加するものと思われま

す。特にショートステイ、デイサービスの利用希望者が多く、入浴等の施設能力を超えている状態にあることから、神岡町の支援を得て、旧旭ヶ丘グラウンドに第2たんぽぽ苑デイサービスセンター建設を計画し、今年度は設計業務を委託し、平成15年度4月の開苑に向けて建設を進めています。

施設を利用される方々には、出来る限り快適で希望のある明るい生活が送れるように、毎月の行事の企画実施、生花・習字・裁縫や締め太鼓などのサークル活動の充実に努めました。

また職員の資質向上のため各種研修会等には極力参加し、専門性を身につけ、より良い処遇を行えるよう努めていると共に、職員の資格取得にも積極的に取り組み介護福祉士27名・介護支援専門員5名・社会福祉士1名・社会福祉主事10名が取得しております。

ホームヘルプサービスでは、出来る限り利用者や家族の要望を取り入れた事業計画に基づいて、自立して生活が営まれるようサポートに努めました。

在宅介護支援センターでは、在宅介護の窓口として住民の相談に応じ、訪問活動を行うほか、福祉関係機関との連絡調整を図り、要介護者がサービスを受けられる環境づくりに努めました。

また、神岡町より受託している神岡町移送サービス事業では、一般の交通機関を利用することが困難な高齢者や障害者などが医療機関の受診や社会参加などの外出支援サービスを4月から実施して、好評を得ています。

介護保険制度も2年を経過して、漸く住民に理解され定着されつつありますが、指定サービス事業者として、様々な情報の収集・提供を図りながら、今後、一層の良質な福祉サービスを安定的・継続的に提供できるよう努めたいと思います。

経営につきましては、前年度より2,807,534円減の63,951,185円の利益を得ることが出来ました。

収入では主にショートステイ及びデイサービスの利用者の増加によって収入増となっていますが、反面、事業量の増加によって職員の増員、事務所の移動に伴う整備費用及び施設維持費等の支出も増加していますので、今後も不用経費の節減に努めて、健全な運営を維持したいと思います。一方、地域住民のニーズに応えての設備投資には、精査しながら実施したいと考えています。

なお、施設や在宅サービス事業に対して多くの方々から各種の物品や金銭の寄付を戴いたり、定期的な訪問、作業奉仕、行事やサークル活動に多くのボランティアの方々の協力により、入苑者や利用者が快適で潤いのある生活ができたことに感謝申し上げます。

また、児童生徒等の奉仕活動・体験活動の実施、ワークキャンプなどの学生の福祉職場での体験・実習活動の実施及び一般の方の施設見学や体験活動を受け入れて地域に開かれた施設にして行きたいと考えています。

## 事業活動収支内訳表

【平成13年度】

(自) 平成13年4月1日

(至) 平成14年3月31日

勘定科目	合計	本部	特養	デイ	ヘルパー	在宅
介護保険収入	363,852,794	0	259,780,210	81,782,796	8,737,381	13,552,407
寄付金収入	1,853,259	1,609,112	174,147	70,000	0	0
雑収入	244,690	0	232,690	6,000	6,000	0
受取利息等	4,496,383	4,076,383	420,000	0	0	0
国庫補助金等特別積立金取崩額(減価償却関係)	58,885,351	0	52,052,457	5,403,591	0	1,429,303
活動収入計	429,332,477	5,685,495	312,659,504	87,262,381	8,743,381	14,981,710
人件費支出	213,748,210	750,000	151,489,048	42,958,512	9,117,184	9,433,466
事務費支出	34,023,674	1,188,326	26,923,691	3,299,135	1,314,721	1,297,801
事業費支出	53,433,010	0	47,260,123	5,980,901	191,986	0
減価償却費	62,320,306	0	55,476,929	5,117,754	267,750	1,457,873
引当金繰入	1,534,972	1,534,972	0	0	0	0
退職給与預け金損失	321,120	321,120	0	0	0	0
活動支出計	365,381,292	3,794,418	281,149,791	57,356,302	10,891,641	12,189,140
当期活動収支差額	63,951,185	1,891,077	31,509,713	29,906,085	△2,148,260	2,792,570

## 貸借対照表 (平成14年3月31日現在)

資 産 の 部		負 債 の 部	
1. 流動資産	143,698,007	1. 流動負債	19,888,618
普通預金	82,569,093	未払金	18,438,742
未収金	59,653,004	預り金	1,449,876
立替金	1,475,910	2. 固定負債	6,167,453
2. 固定資産	1,652,328,267	退職給与引当金	6,167,453
(1)基本財産	1,121,683,953	<b>負債の部合計</b>	<b>26,056,071</b>
建物 鉄筋コンクリート造2階建	1,533,156,715	<b>純資産の部</b>	
減価償却累計額	△ 431,472,762	1. 基本金	20,000,000
基本財産特定預金	20,000,000	基本金	20,000,000
(2)その他の固定資産	530,644,314	2. 国庫補助金等特別積立金	1,051,886,701
車輛運搬具	17,007,711	国庫補助金等特別積立金	1,051,886,701
減価償却累計額	△ 12,827,423	3. その他の積立金	567,340,725
器具及び備品	142,013,366	移行時特別積立金	205,228,434
減価償却累計額	△ 112,606,646	積立金	362,112,291
建設仮勘定	6,720,000	4. 次期繰越活動収支差額	130,742,777
投資有価証券	10,000	次期繰越活動収支差額	130,742,777
移行時特別積立預金	115,999,355	<b>純資産の部合計</b>	<b>1,769,970,203</b>
退職給与預け金	12,215,660	<b>負債及び純資産の部合計</b>	
特定目的積立預金	362,112,291	<b>1,796,026,274</b>	
<b>資産の部合計</b>	<b>1,796,026,274</b>		

入居者介護度別状況 (基準日 3月31日)

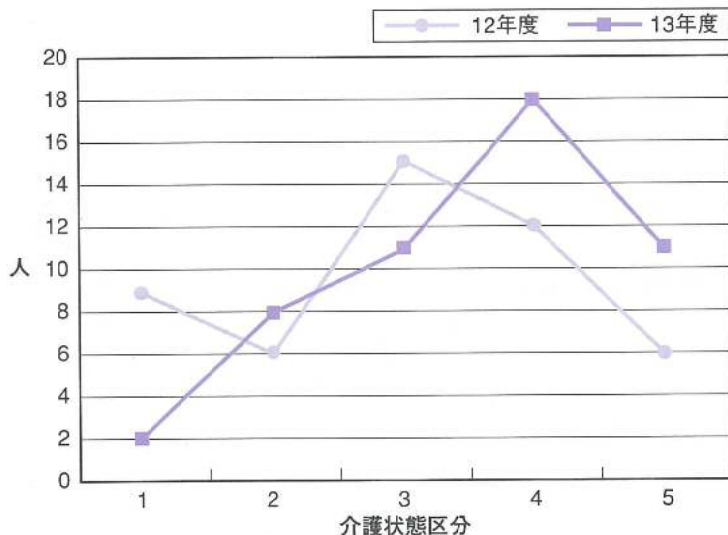

H12年度	男	女	計
介護度1	2	7	9
介護度2	1	5	6
介護度3	2	13	15
介護度4	3	9	12
介護度5	1	5	6
計	7	39	48

H13年度	男	女	計
介護度1	0	2	2
介護度2	1	7	8
介護度3	1	10	11
介護度4	3	15	18
介護度5	3	8	11
計	7	42	50

待機者の増減

	H13.3.31 待機者数	減少 (-)			増加 (+)	H14.3.31 待機者数
		たんぼぼ苑 入居	死 亡	他施設へ 入 居	新規申込	
男 性	16	2	7	1	25	31
女 性	24	5	3	1	48	63
合 計	40	7	10	2	73	94

現在待機中94名の年齢構成 (歳代)

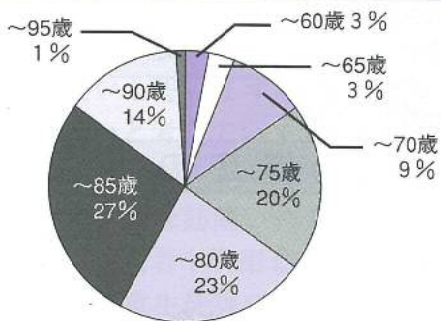

現在待機中94名の待機場所

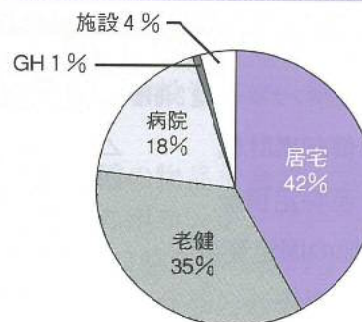

短期入所事業 稼働率 (%)

	4月	5月	6月	7月	8月	9月	10月	11月	12月	1月	2月	3月	計	平均
12年度	32	30	39	53	48	56	53	67	49	51	58	71	607	50.6
13年度	71	65	77	73	72	74	76	88	72	71	72	75	886	73.8

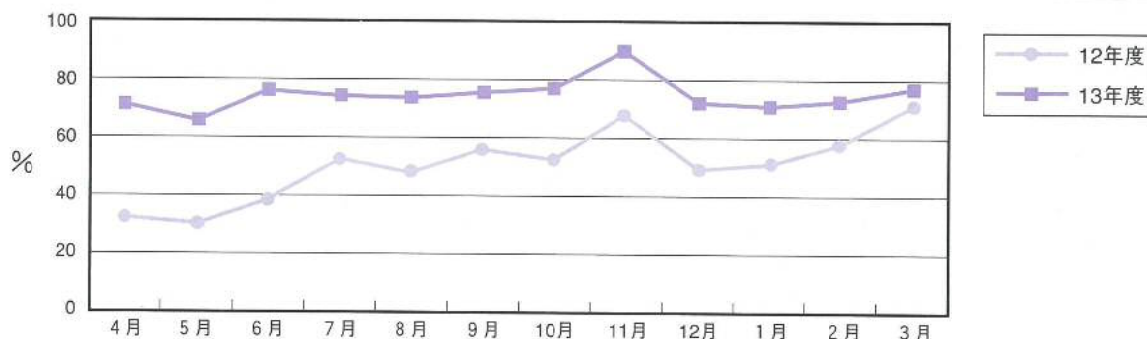

デイサービスセンター 通所介護 稼働率 (%)

	4月	5月	6月	7月	8月	9月	10月	11月	12月	1月	2月	3月	計	平均
12年度	84.3	86.8	86.3	86.1	83.0	85.3	88.5	87.1	87.7	78.6	82.0	84.9	1021	85.1
13年度	89.6	92.4	92.8	95.2	94.1	95.2	94.1	94.1	93.9	85.5	96.1	91.1	1114	92.8

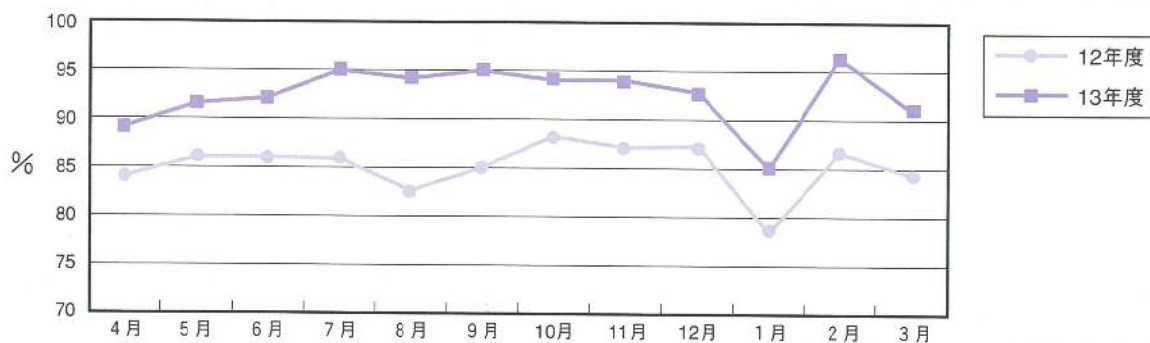

ホームヘルプサービスセンター 派遣世帯推移 (人)

	4月	5月	6月	7月	8月	9月	10月	11月	12月	1月	2月	3月	計	平均
12年度	36	38	39	37	34	31	31	33	39	39	34	34	425	35.4
13年度	37	36	35	38	37	37	38	34	35	35	36	39	437	36.4

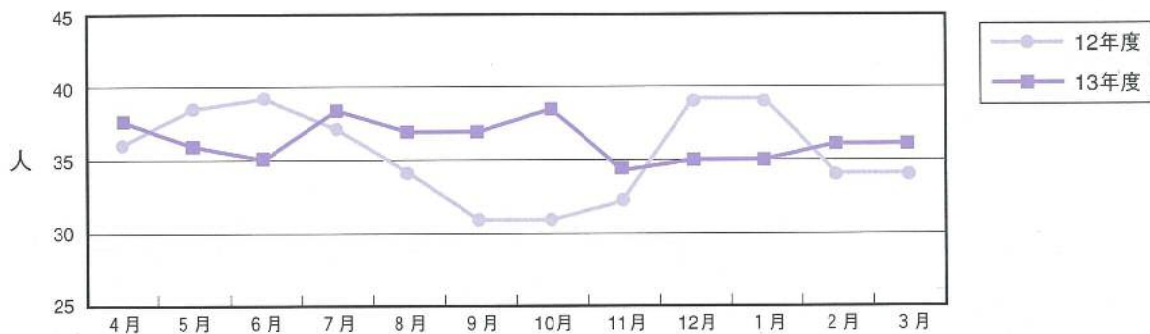

在宅介護支援センター事業 相談受付件数 (延べ件数)

	4月	5月	6月	7月	8月	9月	10月	11月	12月	1月	2月	3月	計	平均
12年度	49	60	85	78	79	113	37	43	132	120	116	97	1009	84.1
13年度	91	110	64	76	24	91	141	73	116	90	64	88	1028	85.7

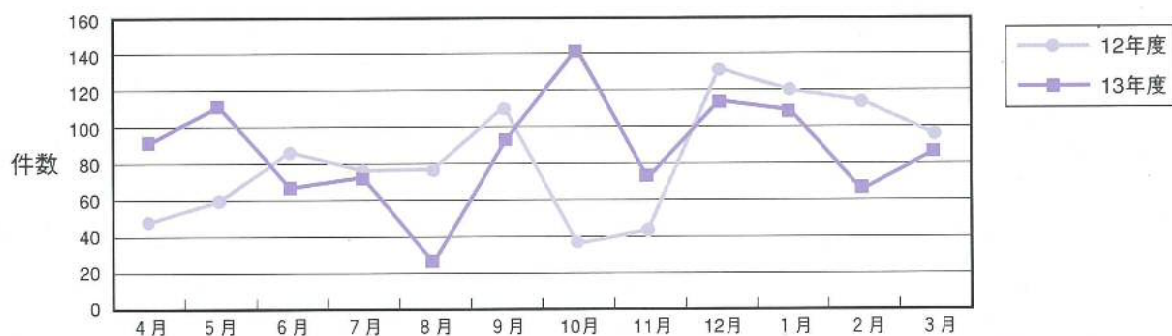

移送サービス 実施状況

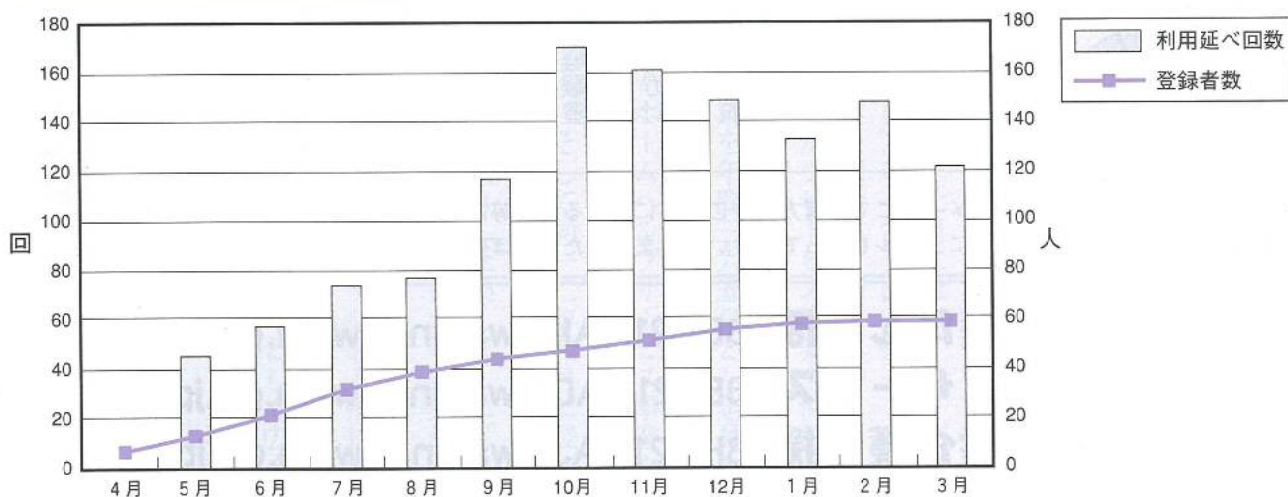

「たんぽぽ苑」運営基金・物品篤志寄付

平成十四年三月十八日から平成十四年六月十七日までに次の方々より「たんぽぽ苑」へ多額のご寄付を頂きました。

寄付金は、たんぽぽ苑の大切な財産として、又、物品は入居者の方々に有効に使用させて頂きまます。心からお礼申し上げます。  
(敬称略)

篤志寄付

合計五〇〇,〇〇〇円

- ▽吉田 ふみ (朝浦)
- ▽大内 襄 (江馬)
- ▽森田 のぶ (朝浦)
- ▽森本 富子 (大津町)
- ▽古田はるゑ (北新地)
- ▽橋爪 一夫 (西)
- ▽畑 正明 (千歳3)
- ▽永東 義造 (玉川)
- ▽柿下 健一 (茂住)
- ▽川上 周一 (旭川2)

物品寄付

- ▽天狗クリーニング (麻生野)
- ▽水本 久夫 (坂戸)
- ▽斉藤 はな (白山)
- ▽渡辺スミ子 (末広)

- ▽大坪 キヨ (白山1)
- ▽木元 正子 (江馬)
- ▽畑 正明 (千歳3)
- ▽森田 恭子 (寺林)
- ▽川上 周一 (旭川2)
- ▽柿下 健一 (茂住)
- ▽野村 史 (花園)
- ▽尾崎 重子 (千歳)
- ▽福永 朝治 (東雲)
- ▽奥田 利 (城下1)
- ▽庇 正道 (牧)
- ▽中田 久男 (坂富1)

**新規採用職員インタビュー**



**インタビュー内容**

- ① 氏名
- ② 職種
- ③ 趣味 (マイブーム)
- ④ 好きな言葉
- ⑤ たんぽぽ苑に就職して



① 氏名 古田 浩  
(フルタ ヒロシ)

② 職種 介護職員 (特養)  
③ 趣味 ビデオ・音楽鑑賞  
④ 好きな言葉 因果応報、白髪は美の冠である

⑤ 職員の方々は良い方が沢山いらっしやう、いつも明るい雰囲気だし、仕事にやりがいがあり、毎日充実しています。



① 氏名 小林 由佳  
(コバヤシ ユカ)

② 職種 介護職員 (特養)  
③ 趣味 ドライブ  
④ 好きな言葉 ありがとう

⑤ とても大変な仕事ですが、みなさんに支えられ楽しく仕事をしています。まだまだ分からない事も多く迷惑をかけますがよろしくお願ひします。



① 氏名 中田 美佐緒  
(ナカダ ミサオ)

② 職種 介護職員 (デイ)  
③ 趣味 映画鑑賞、読書、パソコン作り  
④ 好きな言葉 一期一会

⑤ 笑顔がかわいらしい、おじいちゃんやおばあちゃんがたくさんいらして、人生経験豊かな話を聞かせて頂いたり、職員の方が優しい言葉をかけてくれたりと、自分がとても穏やかで優しい気持ちになれます。  
こんな気持ちのままですと仕事ができればと思います。

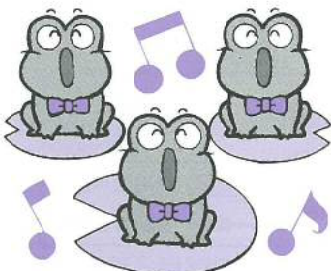

インターネットのメールにて介護方法やご老人に関する質問等に、たんぽぽ苑の専門家がお答えします。その場合下記あてにメールを送って下さい。 また、たんぽぽ苑への意見や苦情も承ります。

**特養たんぽぽ** BBB21AAK@wamnet.wam.go.jp  
**デイサービス** BBE21AAD@wamnet.wam.go.jp  
**在宅介護支援** BHC21AAJ@wamnet.wam.go.jp