

たんぽぽ



2003年6月17日

第27号

通信

■発行 社会福祉法人 神東会

TEL (0578) 2-6500 FAX (0578) 2-6531

岐阜県吉城郡神岡町大字東町690番地の1 E-mail welfare@tanpopoen.jp



白山神社にて

たんぽぽ苑が開苑して十〇歳になりました。

開苑当初の福祉事業は措置と云われる国の制度により、行政主導でそのサービスを提供する時代でしたが、少子高齢化の進行という時代変化への対応から、三年前に介護保険制度がスタートし国民が共に支え合う制度へと改正され、事業参入基準が緩和されたのに伴ってこの分野への民間事業者の参入が著しく、特に国が今強く推進しようとしている在宅介護支援事業への参画が目立つ昨今の状況です。

中でも、ホームヘルプ事業、デイサービス事業、グループホーム事業、ショートステイ事業等地域の需要に合わせながら、次々と足掛かりをつくり、充実したサービスを提供しようとする事業が展開されてきております。

このことは、利用される方達にとっては、提供施設が増加し、競争原理が働いてサービスの中が広がれば、選択肢が広まって好みに合った利用が可能となり、大変好ましい状態になります。いよいよこの事業分野は競争時代に入ったと云えます。

そんな背景の中で、当法人は行政の手厚い支援を頂き、又地域の多くの方々からのご協力を戴きながら事業運営に当たっているだけに、地域のニーズを的確に掌握し又それに応えられる施設機能の充実と人材養成に努め、地域に根ざした運営を目指しています。

苔玉作り

今年から新しく始めました苔玉作り、作業としては土を混ぜ観葉植物を苔と土で包んで完成です。

初めての事もあり最初は作り方を教えて下さる山本先生に一つ一つ聞きながら試行錯誤してなんとか作りました。



お花見



平成十五年四月二二日（火）

たんぼぼ苑の近くにあります白山神社に桜を見に行きました。

みなさんは青空のもとおしゃべりしたりおやつを食べたりと気持ち良く過ごされてみえました。

ボランティア活動報告



坂富公民館有志様

今回もたくさんのボランティアの方々にご協力頂きました。

今回紹介させて頂いた以外にも、たくさんのボランティアの方々にご協力頂いております。

こういった善意なる活動によってたんぼぼ苑は支えられている事に感謝をし、皆様方のご支援に少しでもお応えできるようにこれからも頑張りたいと思っておりますので今後とも宜しくお願い致します。



北陸電力神岡営業所様

平成14年度

事業実績報告・収支決算報告

平成15年5月25日に行われた、社会福祉法人神東会 監事による監査を経て、平成15年5月29日に平成15年度第1回評議員会が行われ、平成14年度の事業実績報告及び決算の認定を経て、同日第1回理事会で承認されました。

事業の概況

全国的に少子高齢化が進展する中で、神岡町の高齢人口(65歳以上)は5月1日現在3,623人(人口比率32.15%)で、全国より40年早く超高齢社会を迎えています。

その内、介護認定者は475名(男150名、女325名)で、高齢人口との比率は13.1%と全国平均並ですが、前年度より約40名増加しています。

この要因として、加齢による身体機能低下の進行及び介護保険制度の趣旨を理解し、利用する気運が高まっていると考えられます。

当法人が運営している特別養護老人ホームは、入所定員50名を常に満たし、入所待機者が138名に達しています。その内、病院や老人保健施設等に入院や入所されている方は71名、在宅者は67名です。

待機者の中には特別養護老人ホーム等に重複しての申込者や、取り敢えず申し込みされている方も見えますが、何れにしても入所は難しい状況です。

在宅サービスの利用状況は、ショートステイでは1日平均18.1名、デイサービスでは1日平均22.8名及びホームヘルプサービスでは、利用者は月平均で40.0名利用され、1日平均のサービス提供は12.4名です。

今後も介護認定者の増加及び家族構成から推測するに、利用者が増加するものと思われます。

特にデイサービスでは利用希望者が多くて個々のケアプランに必要な利用ができず支障をきたす恐れがあることから、神岡町のご理解とご支援のもと国庫補助事業として利用定員40名の旭ヶ丘デイサービスセンターたんぼぼ苑(鉄骨平家建688㎡)の建設に着手し、設備整備には利用者や家族の要望や意見を反映して、ラジウムイオン鉱泉装置、昇降式入浴装置、リハビリ機器を導入するなど期待されての施設が順調な工程で3月20日に完成しました。

4月1日の開苑に当っては職員体制の確保を図りながら利用者には温泉入浴で心身を癒し、適度な運動で健康の維持回復を図れる雰囲気づくりを進めたいと思っています。

また、たんぼぼ苑のデイサービスセンターは利用定員を15名として、痴呆の方を重点的に介護支援することに変更しました。

今年度の事業内容では、たんぼぼ苑を利用される方々には出来る限り快適で希望のある明るい生活が営めるように毎月の行事の企画・実施、趣味を活かした生け花、裁縫、料理、締め太鼓などのサークル活動の充実に努めました。

また、職員の資質向上のため、各種研修会には極力参加し、専門性を身につけ、より良い処遇が実行できるよう努めると共に、職員の資格取得にも積極的に取り組み、介護福祉士32名、介護支援専門員5名、社会福祉士1名、社会福祉主事11名が取得しています。

ホームヘルプサービスでは、出来る限り利用者や家族の要望を取り入れたケアプランに基づいて、自立した生活が営まれるよう支援に努めました。

在宅介護支援センターでは、在宅介護の窓口として住民の相談に応じて訪問活動を行うほか、福祉関連機関との連絡調整を図りながら要介護者が適切なサービスを受けられる環境づくりに努めました。

また、神岡町から受託している神岡町移送サービス事業では、一般の交通機関を利用することが困難な高齢者や障害者の方が医療機関での受診や社会参加等に利用されている移送サービスは好評を得ています。

経営については前年度より2,726,056円減の61,225,129円の収益を得ることができました。収入では主にショートステイ利用者の増加によって増収となっていますが反面、事業量の増加による職員の増員、施設維持費等の支出も増加していますので、今後とも不要経費の節減に努めて健全な運営の維持に努めたいと思っています。

一方、地域住民のニーズに応えての設備投資には精査しながら実施したいと考えています。

なお、施設や在宅サービス事業に多くの方々から各種の物品や金銭の寄付を戴いたり、定期的な訪問、作業奉仕、行事やサークル活動に多くのボランティアの方々のご協力のおかげで、入居者や利用者が「明るく楽しく暖かみがある処」として喜んで戴っていることに感謝申し上げます。

また、児童生徒等の奉仕活動・体験活動の実施、ワークキャンプ等の学生の福祉職場での体験・実習活動の実施及び一般の方の施設見学や体験活動を受入れて地域に開かれた施設にしていきたいと考えています。

事業活動収支内訳表

【平成14年度】

(自) 平成14年4月1日

(至) 平成15年3月31日

勘定科目	合計	本部	特養 (施設入所) (短期入所)	デイ	旭ヶ丘デイ	ヘルパー	在宅 (在宅介護支援) (原宅介護 支援) (移送サービス)
介護保険収入	384,506,520	0	279,172,347	80,879,938	0	1,0340,703	14,113,532
寄付金収入	3,096,876	2,906,876	150,000	40,000	0	0	0
雑収入	294,862	0	270,862	16,000	0	8,000	0
引当金戻入	3,040	3,040	0	0	0	0	0
受取利息配当金収入	1,662,543	1,662,543	0	0	0	0	0
国庫補助金等特別積立金取崩額	54,645,673	0	48,255,411	5,057,975	0	0	1,332,287
収入計	444,209,514	4,572,459	327,848,620	85,993,913	0	10,348,703	15,445,819
人件費支出	230,634,824	768,000	163,225,064	46,889,974	0	10,047,894	9,703,892
事務費支出	38,942,118	1,732,280	27,715,759	5,556,278	1,427,415	1,411,014	1,099,372
事業費支出	56,997,939	0	48,666,738	6,071,114	1,994,533	204,312	61,242
減価償却費	54,620,661	0	48,204,309	4,776,549	0	267,750	1,372,053
引当金繰入	1,366,979	1,366,979	0	0	0	0	0
固定資産売却損・処分損	421,864	365,510	56,354	0	0	0	0
支出計	382,984,385	4,232,769	287,868,224	63,293,915	3,421,948	11,930,970	12,236,559
事業活動収支差額	61,225,129	339,690	39,980,396	22,699,998	△3,421,948	△1,582,267	3,209,260

貸借対照表 (平成14年3月31日現在)

資 産 の 部		負 債 の 部	
1. 流動資産	319,260,273	1. 流動負債	179,784,161
普通預金	141,631,353	未払金	177,589,567
未収金	175,321,833	預り金	2,194,594
立替金	2,307,087	2. 固定負債	7,065,012
2. 固定資産	1,761,174,559	退職給与引当金	7,065,012
(1)基本財産	1,348,350,747	負債の部合計	186,849,173
建物	1,809,157,615	純資産の部	
減価償却累計額	480,806,868	1. 基本金	20,000,000
基本財産特定預金	20,000,000	基本金	20,000,000
(2)その他の固定資産	412,823,812	2. 国庫補助金等特別積立金	1,114,277,028
車輛運搬具	28,441,871	国庫補助金等特別積立金	1,114,277,028
減価償却累計額	13,719,931	3. その他の積立金	413,373,199
器具及び備品	176,423,370	移行時特別積立金	205,228,434
減価償却累計額	117,000,693	積立金	208,144,765
投資有価証券	10,000	4. 次期繰越活動収支差額	345,935,432
移行時特別積立預金	115,999,355	(うち当期活動収支差額)	61,225,129
退職給与預け金	14,525,075	純資産の部合計	189,585,659
特定目的積立預金	208,144,765	負債及び純資産の部合計	2,080,434,832
資産の部合計	2,080,434,832		

入居者介護度別状況 (基準日平成15年3月31日)

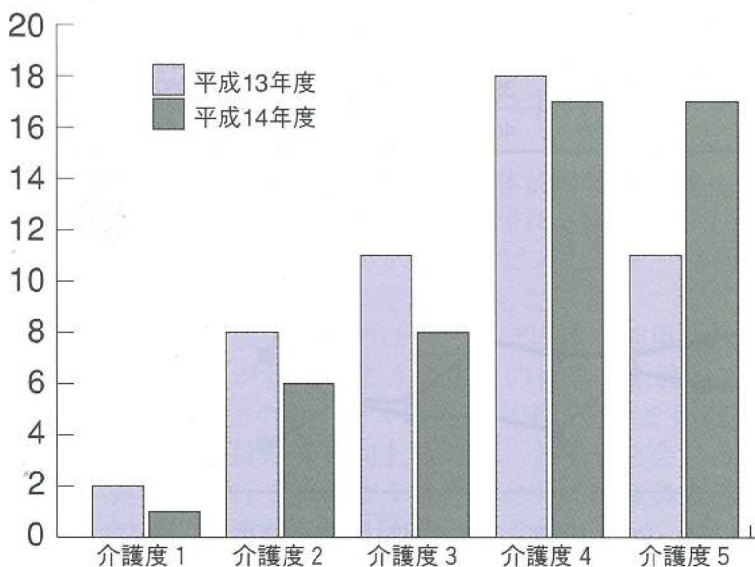

入居待機者の状況

	男	女	計
H13.3.31	16	24	40
当 苑 入 居	2	5	7
死 亡	7	3	10
他の施設へ入居	1	1	2
新 規 申 込	25	48	73
H14.3.31	31	63	94

	男	女	計
H14.3.31	31	63	94
当 苑 入 居	2	4	6
死 亡	8	6	14
他の施設へ入居	2	1	3
新 規 申 込	28	39	67
H15.3.31	47	91	138

デイサービスセンター事業 稼働率

	4月	5月	6月	7月	8月	9月	10月	11月	12月	1月	2月	3月	計	平均
13年度	89.6	92.4	92.8	95.2	94.1	95.2	94.1	94.1	93.9	85.5	96.1	91.1	1114	92.8
14年度	92.4	89.3	91.3	93.7	93.3	95.1	93.4	93.3	94.2	89.4	91.1	89.9	1106	92.2

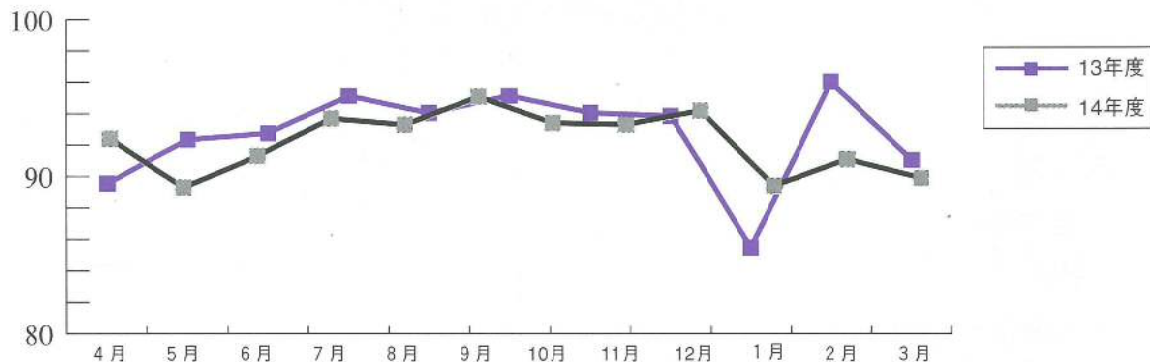

ショートステイ事業 利用率

	4月	5月	6月	7月	8月	9月	10月	11月	12月	1月	2月	3月	計	平均
13年度	14.2	13.0	15.5	14.6	14.4	14.7	15.2	17.7	14.4	14.2	14.4	15.0	177.3	14.8
14年度	15.9	17.3	18.3	17.2	18.9	19.1	18.0	18.5	19.1	18.5	17.6	18.7	217.1	18.1

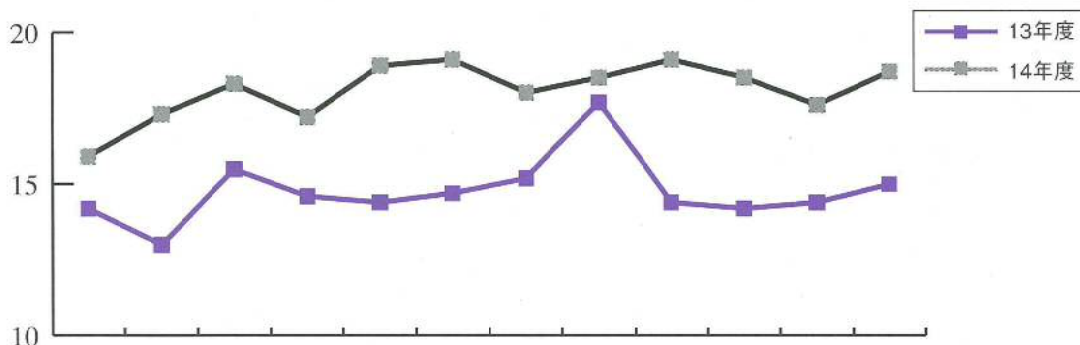

ホームヘルプサービス事業 派遣世帯（介護保険対象者）

	4月	5月	6月	7月	8月	9月	10月	11月	12月	1月	2月	3月	計	平均
13年度	37	36	35	38	37	37	38	34	35	35	36	39	437	36.4
14年度	37	38	37	39	41	40	39	39	40	36	36	33	455	37.9

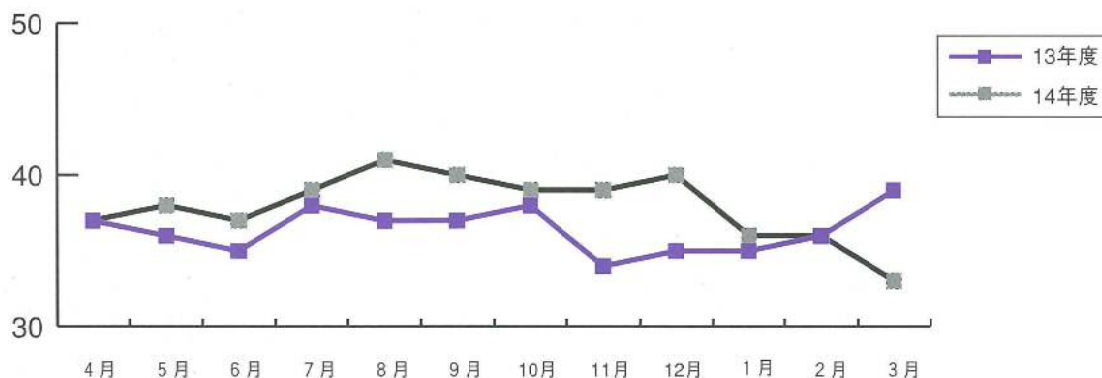

在宅介護支援センター事業 相談受付件数（実件数）

	4月	5月	6月	7月	8月	9月	10月	11月	12月	1月	2月	3月	計	平均
13年度	91	110	64	76	24	91	141	73	116	90	64	88	1028	85.7
14年度	81	57	86	118	81	105	96	95	92	93	79	105	1088	90.7

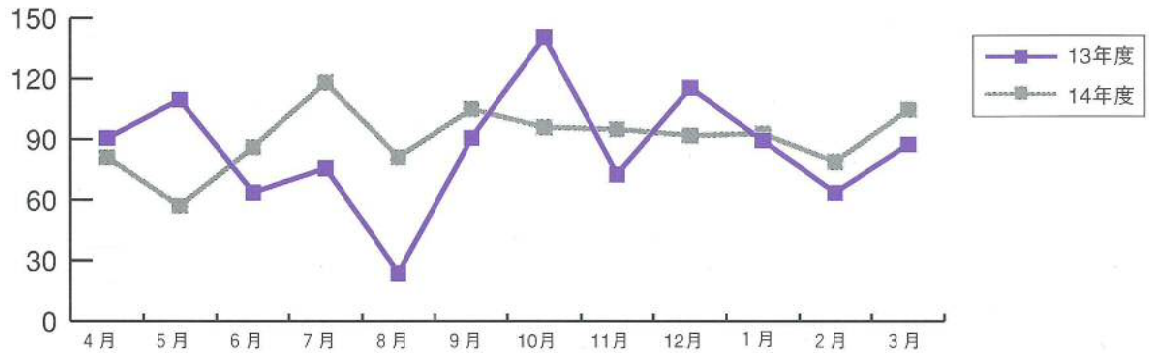

居宅介護支援事業（サービス計画作成数）

	4月	5月	6月	7月	8月	9月	10月	11月	12月	1月	2月	3月	計	平均
13年度	43	41	40	40	41	42	45	41	40	40	38	43	494	41.2
14年度	45	45	47	50	53	48	52	49	50	52	54	53	598	49.8

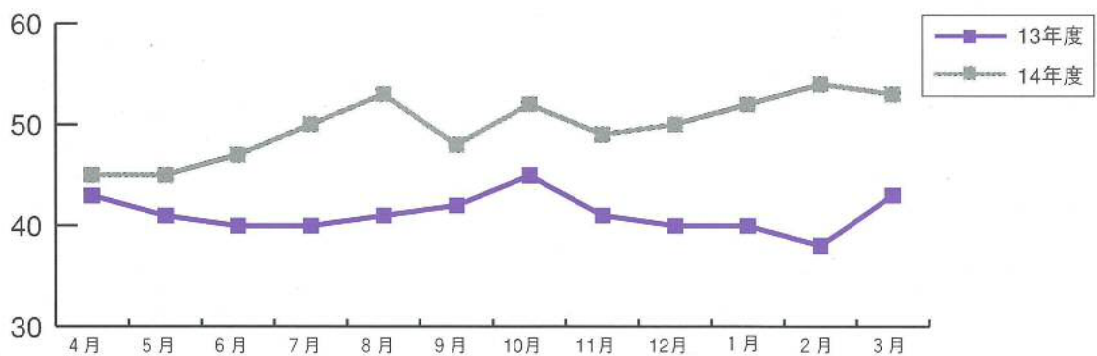

移送サービス事業 利用状況（延べ件数）

	4月	5月	6月	7月	8月	9月	10月	11月	12月	1月	2月	3月	計	平均
13年度		45	57	73	76	117	169	160	148	132	147	120	1244	113.1
14年度	109	124	125	136	136	128	142	130	130	141	117	117	1535	127.9

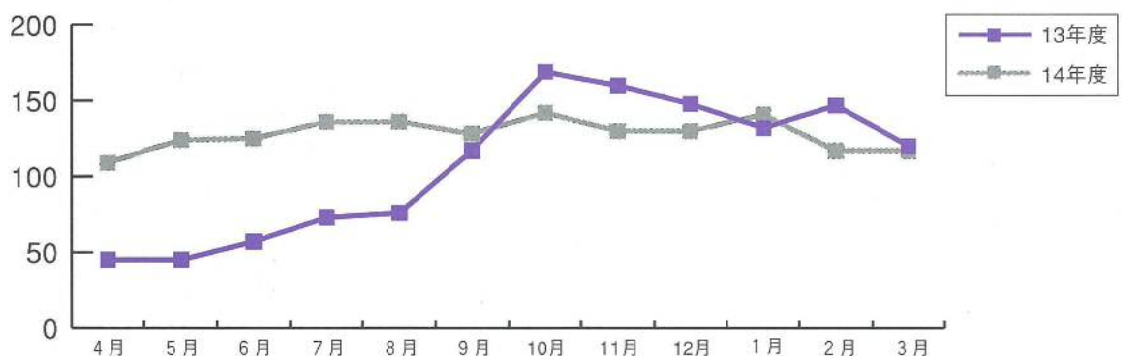

「たんぽぽ苑」運営基金・物品篤志寄付

平成十五年三月一日から平成十五年五月三十一日までに次の方々より「たんぽぽ苑」へ多額のご寄付を頂きました。寄付金は、たんぽぽ苑の大切な財産として、又、物品は入居者の方々に有効に使用させて頂きまます。心からお礼申し上げます。(敬称略)

篤志寄付

合計一、五三三、〇〇〇円

- ▽中村 政義 (麻生野)
- ▽細川 忠夫 (千歳)
- ▽坂田 房夫 (藤橋)
- ▽有永 克己 (弥生町6)
- ▽小坂 昇 (西野町3)
- ▽植田 正夫 (坂富2)
- ▽神岡町身障者福祉協会
- ▽木村チヅ子 (江馬町)
- ▽森田 のぶ (藤橋4)
- ▽永東 敏子 (玉川1)
- ▽宮上 隆司 (山田)
- ▽水口 君子 (緑ヶ丘)
- ▽谷口 光洋 (坂富)
- ▽西村 昌平 (江馬)
- ▽下垣 広重 (吉田)
- ▽坂下 ちよ (宝町)
- ▽小角 正春 (神奈川県)
- ▽西野 園恵 (八幡)

物品寄付

- ▽野口 幸子 (朝日町)
- ▽木元 祐介 (殿)
- ▽山本 千鶴子 (殿) ▽田直 呉服店 ▽細川 忠夫 (千歳)
- ▽水口 すゑ (城ヶ丘) ▽大下 ユミ子 (森茂) ▽有永 克己 (弥生町6) ▽堀込 昭二 (千歳) ▽土居 ゆか子 (常盤町) ▽宮上 隆司 (山田) ▽木元 正子 (夕陽ヶ丘) ▽水口 君子 (緑ヶ丘) ▽上平 イシ (江馬町) ▽西村 昌平 (江馬町) ▽小松 とし (大島1) ▽椚下 美代志 (高原町) ▽本田 ミチ子 (大島2) ▽富田 春平 (館野町) ▽上田 晃生 (殿本町)

電話番号のご案内

- たんぽぽ苑 2-6500 (特養・ショート・ヘルパー)
- 旭ヶ丘デイサービス 2-6511
- 在宅介護支援センター 2-6541

新規採用 職員



インタビュー

インタビュー内容

- ① 氏名
- ② 職種
- ③ 趣味 (マイブーム)
- ④ 好きな言葉
- ⑤ たんぽぽ苑に就職して

※ 職員インタビューのお知らせ
新規職員が大変多いため、今回は旭ヶ丘デイサービスセンター採用職員から紹介致します。



① 小倉 隆史

(コアラ タカシ)

- ② 介護職員 (旭ヶ丘デイ)
- ③ 映画・音楽鑑賞、サッカー、走ることなど
- ④ 人生楽あれば苦もあるさ
- ⑤ たくさんのおいしいちゃん、おばあちゃんと話ができていることが勉強になります。



① 田近 洋介

(タジカ ヨウスケ)

- ② 介護職員 (旭ヶ丘デイ)
- ③ 車、バイクに乗る事
- ④ スマイル
- ⑤ 利用者の方が楽しんで利用してもらえる様、頑張りたいと思います。



① 佐藤 真治

(サトウ シンジ)

- ② 介護職員 (旭ヶ丘デイ)
- ③ 歴史小説
- ④ one for all all for one
- ⑤ 高齢化が進む中、社会に貢献できる様に頑張りたいです。



① 野島 尚子

(ノジマ ナオコ)

- ② 介護職員 (旭ヶ丘デイ)
- ③ ピアノ、料理
- ④ あいさつと笑顔
- ⑤ 利用者の皆さんに助けられながら、先輩たちに仕事を教えられて毎日楽しく仕事しています。



① 平瀬 忠雄

(ヒラセ タタオ)

- ② 運転手 (旭ヶ丘デイ)
- ③ ドライブ、庭いじり
- ④ 人生いろいろ
- ⑤ やりがいの有る仕事だと思つた。