

# たんぽぽ



2004年6月17日

第31号

# 通信

■発行 社会福祉法人 神東会

TEL (0578) 2-6500 FAX (0578) 2-6531

岐阜県飛騨市神岡町東町690番地1 E-mail welfare@tanpopoen.jp



## 「十年のあゆみ」

生活相談係長 青山和弘

平成六年四月に産声を上げてからお陰様で満十歳を迎えることができました。これも一重に皆様方のご理解やご協力のおかげと感謝申し上げます。

過去を振り返ってみますと当初は五十名・ショートステイ二十名の定員の中で入居者八名、職員二十四名でスタートを切りました。素人ばかりで何をしていたのか解らず入居者の方と一緒に考え実践しながら、現在のたんぽぽ苑の土台を作り上げてきたと思います。二ヶ月後には、地域住民の方の要望もあり、デイサービスセンターと在宅介護支援センターを開始しました。翌年には、ホームヘルプ事業も始まり、福祉の拠点として本格的な事業活動をするようになりました。

恥ずかしいのですが始めの頃、利用者が本当に必要とする支援が解らず親切心で全てを支援してしまい自立心を損なったこと又、無断外出され職員が町内を捜し回ったこと、このような失敗を重ねながら、利用者の方と泣き笑いを共にし一緒に成長してきました。現在では、順調に事業が推移しており、職員数も九十二名となりました。これからも、初心を忘れず、利用者の方に目線を合わせ、また、地域の方の御支援をいただきながら管理運営に努力していきたいと思っております。



## 痴呆予防講座

平成16年3月18日（木）に在宅介護支援センターたんぽぽ苑では、岐阜県老人障害予防センター保健師の高岡芳美様を講師としてお招きし『痴呆予防講座』を開催致しました。  
39人の皆さんに参加していただきました。



上手に折るね〜！

## 交流会

平成16年3月11日（木）西小学校三年生児童が来苑されました。全員で歌や音読、そのあとには幾つかのグループに分かれてそれぞれ紙芝居やすごろく、折り紙などを入居者の方々と一緒に楽しみました。

## たから愛鼓会の方々、締め太鼓を披露！



平成16年3月25日（木）

太鼓を聞きながら手を合わせる方や、昔を思い出されて懐かしの曲に合わせて手拍子される方など見えました。特にたんぽぽ苑の締め太鼓のクラブで練習されている方は刺激を受けたようでした。

## 神岡祭りにて、獅子舞いを披露！

平成16年4月24日（土）

すぐ隣にあります白山神社の獅子がやってきました。玄関のロビーで舞わしていただきましたが、間近で見る獅子舞は迫力があってとても喜んで見えました。



## 甘茶供養

平成16年4月7日（水）

お釈迦様の降誕日は四月八日ですが一日早くお祝いました。  
立正佼成会の方々が来苑され、入居者のみなさんと一緒にお釈迦様の誕生仏に甘茶をかけて手を合わせてお祈りしました。



## 平成15年度 事業実績報告・収支決算報告

平成16年5月24日に行われた、社会福祉法人神東会 監事による監査を経て、平成16年5月26日に平成15年度第1回評議員会が行われ、平成15年度の事業実績報告及び収支決算報告の認定を経て、同日第1回理事会で承認されました。

### ◆◆◆ 事業の概況 ◆◆◆

全国的に少子高齢化が進展する中で、神岡町地域の人口は4月1日現在11,157人、高齢人口（65歳以上）は3,638人、高齢化率は32.61%と全国より40年早く超高齢社会を迎えています。

その内、介護認定者は496名（男146名、女350名）で、高齢人口との比率は13.6%と県平均並ですが、前年度より約20人増加しています。

主要な要因としては、加齢による身体機能低下の進行及び介護保険制度の趣旨を理解し、利用する気運が高まっていると考えられます。

当苑では、入所定員50名を常に満たし、入所を希望されている待機者は161名に達しています。

その内、病院・老人保健施設等に重複しての申込者や取り敢えず申し込みされている方も見えますが、何れにしても入所は難しい状況です。

在宅サービスの利用状況は、ショートステイでは1日平均16.6名（前年度18.1名）、デイサービスでは1日平均で、東町デイ6.6名、旭ヶ丘デイ26.6名及びホームヘルプサービスでは、利用者は月平均37.9名利用され、1日平均では1日に2回以上の利用を含めて13.8件の利用です。

今後の利用動向としては、介護認定者の増加及び家族構成から推測するに利用者が増加するものと思われます。

今年度のデイサービス利用者は、前年度までの利用状況から見て、もっと利用者の増加を予想していたが、近隣のグループホーム・特別養護老人ホームの開設があったこと並びに本年度は、何れか高齢の死亡者が多くて、当苑の入所者も例年の倍の12名が退・入所となっている。またホスピタルたかはらでも同様と聞いています。

従って、在宅サービス利用者が他の施設を含めて予想以上に入所や入院ができたことから、一時的と思われるが、特にデイサービス利用対象者が減少したため利用率が低調であった。

今年度の事業内容では、たんぼ苑を利用される方々には出来る限り明るく楽しく生きがいのある生活が営まれるように、毎月の行事の企画・実施に努めるとともに昼食では、嗜好面に配慮してバイキング方式を取り入れた楽しい食事の提供及び趣味を活かす活動では、生け花・裁縫・料理・締め太鼓などサークル活動の充実に努めました。

また、職員の教養・技術の向上を図るため、各種研修会には積極的に参加し、専門性を身に付け、より良い処遇の改善に努めるとともに職員の資格取得に取り組み、介護福祉士34名、介護支援専門員7名、社会福祉士1名、社会福祉主事9名が取得しています。

ホームヘルプサービスでは、12月から早朝・夜間のヘルプサービスを開始のため登録ヘルパーを2名採用して、可能な限り利用者や家族の要望に応えたケアプランに基づいて、自立した生活が営まれるように支援に努めました。

在宅介護支援センターでは、在宅の窓口として住民の相談に応じて訪問活動を行うほか、福祉関連機関との連絡調整を図りながら介護及び支援を要する者が適切なサービスを受けられる環境づくりに努めました。

また、飛騨市から受託している神岡町移送サービス事業では、一般の交通機関を利用することが困難な高齢者や障害者の方が医療機関での受診や社会参加等に利用されている移送サービスは、とても好評を得ています。

経営については、29,191,270円の当期利益を得ることができましたが前年度より32,033,859円の大幅な減益となっています。

この要因は、今年4月から介護報酬が施設分で4.9%の減額改定がされたこと及びデイサービス収入では、先程の理由で予算見込みより利用率が低く推移し、結果的に収入減となりました。

支出では、事業量の増加による職員の増員や施設維持費等の支出も増加しています。今後とも課題である利用率の向上を図ると共に不要経費の節減に努めて、健全な運営の維持に努めたいと思っています。

一方、地域住民のニーズに応えての事業拡大及び設備投資には精査しながら実施したいと考えています。

なお、施設や在宅サービス事業に多くの方々から各種の物品や金銭の寄附を戴いたり、定期的な訪問、作業奉仕行事やサークル活動に多くのボランティアの方々のご協力のおかげで、入居者や利用者が「明るく楽しく暖かみがある処」として喜んで戴っていることに感謝申し上げます。

また、児童生徒等の奉仕活動・体験活動の実施、ワークキャンプ等の学生の福祉職場での体験・実習活動の実施及び一般の方の施設見学や体験活動を受け入れて、地域に開かれた施設にしていきたいと考えています。



## 平成15年度 事業活動収支内訳表 (平成15年4月1日～平成16年3月31日現在)

勘定科目	合計	本部 (施設、短期事業の計)	特 養	東町デイ	ヘルパー	在 宅 (在支、居宅、移送事業の計)	旭ヶ丘デイ
介護保険収入	406,634,200	0	258,470,132	24,425,228	13,167,856	14,756,760	95,814,224
寄付金収入	5,335,630	5,150,630	140,000	0	0	0	45,000
雑収入	257,771	0	257,771	0	0	0	0
引当金戻入	12,590	12,590	0	0	0	0	0
受取利息配当金収入	573,144	573,144	0	0	0	0	0
国庫補助金等 特別積立金取崩額	61,424,831	0	48,255,413	5,057,975	0	1,332,287	6,779,156
その他の特別収益	117,600	117,600	0	0	0	0	0
収入計	474,355,766	5,853,964	307,123,316	29,483,203	13,167,856	16,089,047	102,638,380
人件費支出	269,590,920	894,000	157,287,178	31,907,777	10,586,583	9,884,913	59,030,469
事務費支出	38,466,507	1,635,901	23,059,729	2,651,063	931,870	787,863	9,400,081
事業費支出	62,596,654	0	48,177,187	3,389,513	141,152	74,843	10,813,959
減価償却費	71,781,942	0	47,966,327	4,759,510	281,750	1,388,499	17,385,856
引当金繰入	1,892,818	1,892,818					
固定資産売却・処分損	835,655	835,655					
支出計	445,164,496	5,258,374	276,490,421	42,707,863	11,941,355	12,136,118	96,630,365
事業活動収支差額	29,191,270	595,590	30,632,895	△13,224,660	1,226,501	3,952,929	6,008,015

## 貸借対照表 (平成16年3月31日現在)

資産の部		負債の部	
1. 流動資産	175,478,216	1. 流動負債	12,490,172
現金預金	106,836,088	未払金	10,919,948
未収金	65,251,460	預り金	1,566,773
立替金	2,299,328	仮受金	3,451
前払金	1,091,340	2. 固定負債	8,603,245
2. 固定資産	1,706,967,299	退職給与引当金	8,603,245
基本財産	1,299,763,927	<b>負債の部合計</b>	<b>21,093,417</b>
建物	1,816,360,615	<b>純資産の部</b>	
減価償却累計額	△536,596,688	1. 基本金	20,000,000
基本財産特定預金	20,000,000	基本金	20,000,000
その他の固定資産	407,203,372	2. 国庫補助金等特別積立金	1,052,852,197
車輛運搬具	29,631,871	国庫補助金等特別積立金(整備時分)	1,052,852,197
減価償却累計額	△16,381,113	3. その他の積立金	418,688,527
器具及び備品	177,525,639	移行時特別積立金	205,228,434
減価償却累計額	△130,331,633	積立金	213,460,093
投資有価証券	10,000	4. 次期繰越活動収支差額	369,811,374
移行時特別積立預金	115,999,355	(うち当期活動収支差額)	29,191,270
退職給与預け金	17,289,160	<b>純資産の部合計</b>	<b>1,861,352,098</b>
積立預金	213,460,093	<b>負債及び純資産の部合計</b>	<b>1,882,445,515</b>
<b>資産の部合計</b>	<b>1,882,445,515</b>		



### 施設入居待機者数

	平成13年度末 待機者数	平成14年度末 待機者数	平成15年度末 待機者数
男性	31	47	53
女性	63	91	108
合計	94	138	161

■ 男性 ■ 女性

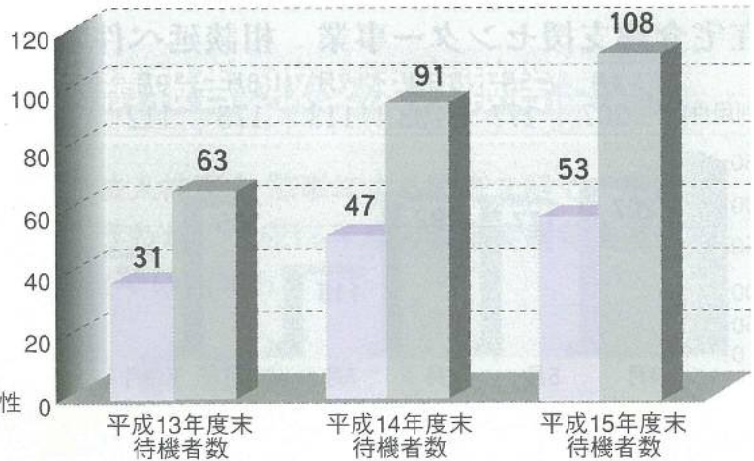

### ホームヘルプサービス事業 月別利用者件数

	4月	5月	6月	7月	8月	9月	10月	11月	12月	1月	2月	3月	合計
利用件数	368	368	389	396	370	355	375	459	467	489	472	533	5,041



### 東町デイサービスセンター事業 介護度別利用者件数

	4月	5月	6月	7月	8月	9月	10月	11月	12月	1月	2月	3月	合計
要介護1	27	41	34	30	29	30	15	16	15	8	10	13	268
要介護2	40	33	43	52	40	47	31	39	41	38	38	40	482
要介護3	73	95	80	101	74	69	56	47	57	48	48	54	802
要介護4	39	39	28	29	50	46	71	75	71	55	59	51	613
要介護5	18	24	20	22	25	22	23	22	20	18	21	19	254
合計	197	232	205	234	218	214	196	199	204	167	176	177	2,419
1日平均利用者数	6.6	7.5	6.8	7.5	7.0	7.1	6.3	6.6	6.6	5.4	6.1	5.7	6.6

※自立・要支援の利用者なし

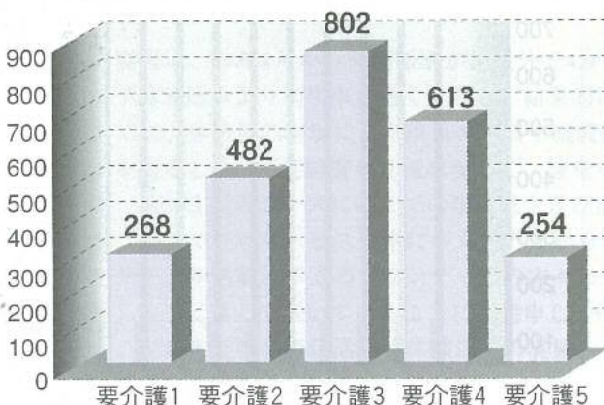

### 短期入所生活介護事業事業 介護度別利用者件数

	4月	5月	6月	7月	8月	9月	10月	11月	12月	1月	2月	3月	合計
要支援	0	0	0	0	0	5	0	0	0	1	0	0	6
要介護1	37	34	52	45	42	49	42	41	74	90	49	55	610
要介護2	119	141	151	127	104	112	130	116	120	108	87	131	1,446
要介護3	143	166	124	70	85	124	107	77	48	75	97	88	1,204
要介護4	154	130	93	104	106	90	145	152	130	142	144	120	1,510
要介護5	105	131	121	122	120	99	93	92	103	98	96	111	1,291
合計	558	602	541	468	457	479	517	478	475	514	473	505	6,067
1日平均利用者数	18.6	19.4	18.0	15.1	14.7	16.1	16.7	15.9	15.3	16.6	16.3	16.3	16.6





### 在宅介護支援センター事業 相談延べ件数

	4月	5月	6月	7月	8月	9月	10月	11月	12月	1月	2月	3月	合計
利用件数	207	177	192	113	175	112	91	92	164	170	108	109	1,710



### 居宅介護支援事業 サービス計画作成数

	4月	5月	6月	7月	8月	9月	10月	11月	12月	1月	2月	3月	合計	平均
作成件数	51	51	48	46	46	48	49	48	44	42	41	38	552	46.0

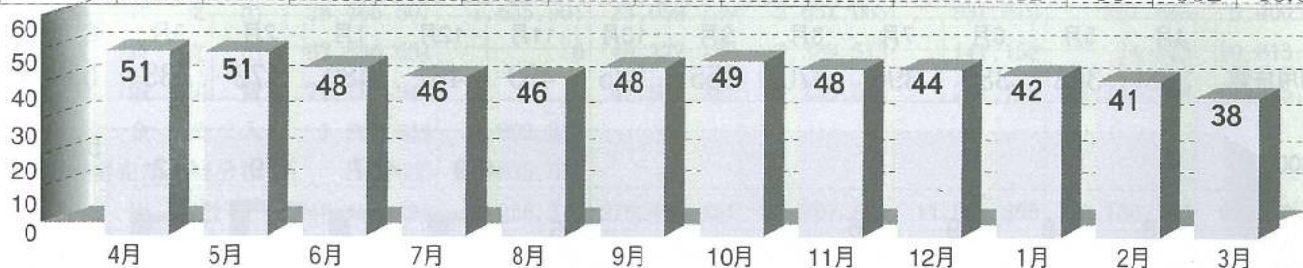

### 移送サービス事業 月別利用件数

	4月	5月	6月	7月	8月	9月	10月	11月	12月	1月	2月	3月	合計	合計
利用件数(件)	166	138	132	192	190	185	183	161	165	167	176	245	2,100	175.0
登録者数(人)	40	49	52	55	63	63	72	77	81	84	87	89	812	67.7
実車距離(Km)	367	337	279	337	389	380	416	341	452	377	375	474	4,524	377.0

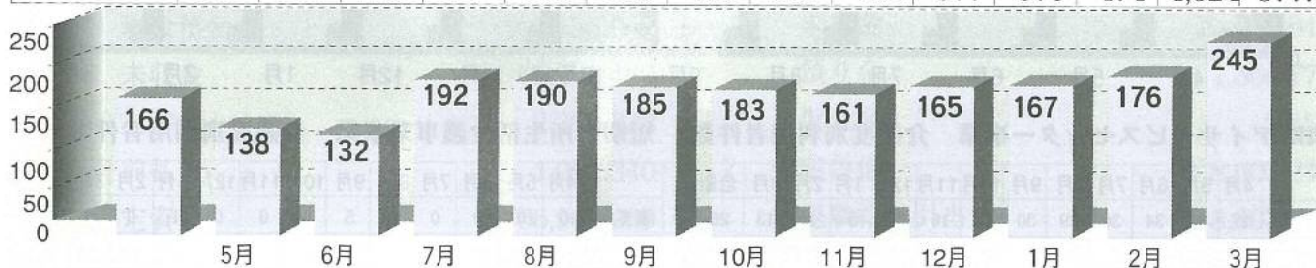

### 旭ヶ丘デイサービスセンター事業 月別利用者数

	介護度							介護保険対象	計	1日平均利用者数
	要支援	要介護1	要介護2	要介護3	要介護4	要介護5	保険外			
4月	30	225	188	78	68	56	9	645	654	21.8
5月	43	268	228	81	74	53	9	747	756	24.4
6月	42	274	230	75	74	55	7	750	757	25.2
7月	45	311	233	86	88	50	8	813	821	26.5
8月	48	298	223	97	100	47	8	813	821	26.5
9月	46	317	241	70	86	43	8	803	811	27.0
10月	41	314	249	95	74	28	10	801	811	26.2
11月	41	296	224	98	81	51	7	791	798	26.6
12月	38	299	273	133	96	42	9	881	890	28.7
1月	49	284	239	121	89	41	7	823	830	26.8
2月	51	284	249	116	91	43	4	834	838	28.9
3月	55	320	285	138	89	47	5	934	939	30.3
合計	529	3,490	2,862	1,188	1,010	556	91	9,635	9,726	26.6

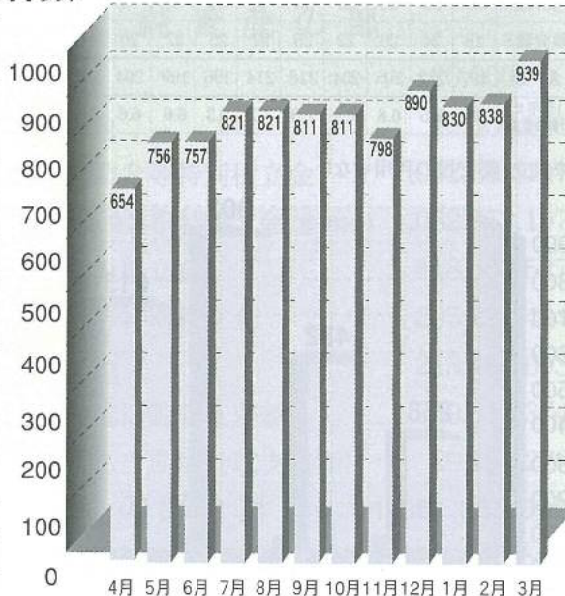





# こんにちは! 旭ヶ丘デイサービスです!

## 講話会

平成16年5月16日(日)  
常連時住職の鳥羽さんに、  
ありがたいお話をして頂  
きました。  
皆さんも真剣な面持ちで、  
聴き入ってみえました。



## 神岡祭り

平成16年4月24日(土)は大津神社、平成十六年五月二日(日)に  
は加茂若宮神社の御協力で獅子舞を見せて頂きました。  
利用される方々もなかなか外出する事は難しい中、一年の厄払い  
が出来たと喜んでみえました。祭りの様子を職員によりビデオ撮影し、  
ホームシアターにて上映すると、とて  
も喜んで頂きました。

## 畑作り

平成16年5月25日(金)  
ボランティアの小林さんに指導して頂き、花や野菜の苗  
を植えました。  
手伝ってくださった利用者の方々も  
体の不調を忘れるくらいに、生き生き  
と楽しそうに作業して下さいま  
した。花や野菜の成長が楽しみです



平成16年5月24日(木)大島町にある  
『古民具市場』まで、数人の方と見学に  
行って来ました。

皆さんも懐かしい展示されている商品  
を見て、目を輝かせてみえました。どの道  
具についても詳しく、何も知らない私(職  
)に説明して  
さいました。「こ  
ここで勤めれたら  
いいね。」など  
と言って、笑って  
いたほどです。こ  
のように、ドライ  
ブなども兼ねて、  
地域に出掛けて  
おります。



平成十六年五月三十日(日)  
一五六会の皆さんによって、駐車場周辺に花水木の木を  
植えて頂きました。  
比較的殺風景だった場所に、また、新たな楽しみができ、  
とても感謝しております。

## 一五六会の皆様

### 『私立図書館』を利用させていただいています。

月に1回、本の好きな利用者の方と一緒に図書館へ出向き、本を借りて来ます。

『次はこれを借りて来て欲しい・・・』など、リクエストの声もあり、今後も楽しみに、どんどん利用させていただきたいと思っています。

### ☆旭ヶ丘デイサービスセンターからのお願い(ボランティア募集!)

デイサービスでは、ボランティアに来てくださる方を随時募集しております。

皆様の得意な事や好きな事(例えば碁や将棋、パッチワークなどの手芸、習字、絵手紙、音楽など)をはじめ、場面にこだわらず気軽に御協力していただけたらと思います。

詳しくは、旭ヶ丘デイサービスセンターたんぼぼ苑まで。TEL0578-2-6511(ろうごいい)お待ちしております。



「たんぼぼ苑」

運営基金・物品篤志寄付

平成十六年三月二十三日から平成十六年六月一日までに次の方々より「たんぼぼ苑」へ多額のご寄付を頂きました。寄付金は、たんぼぼ苑の大切な財産として、又、物品は入居者の方々に有効に使用させて頂きます。心からお礼申し上げます。(敬称略)

篤志寄付

- 合計二四七、〇二六円
- ▽奥野 栄子(八幡)
  - ▽朝浦 婦人会
  - ▽役友会
  - (町職員退職者の会)
  - ▽中畑 幸夫(蔵柱)
  - ▽匿名名
  - ▽匿名名
  - ▽林 栄子(岐阜市)
  - ▽神戸 美代子(松阪市)

物品寄付

- ▽本田利三(玉川1)
- ▽川西久江(当苑)
- ▽清水マチ子(森茂)
- ▽朝浦婦人会
- ▽香川祥子(旭川)
- ▽登林あや子(和佐保)
- ▽谷口ハル(館野町)
- ▽堀田明(坂富町)
- ▽栗本満知子(坂富町)
- ▽田直真(服店(西里))
- ▽原田村(坂富町)
- ▽中澤きよ子(大島)
- ▽原ゆき(殿本町)
- ▽天狗クリニング(下麻生野)
- ▽相下美代志(高原)

新規職員  
インタビュー



- ◎インタビュー内容
- ①氏名
  - ②職種
  - ③趣味(マイブーム)
  - ④好きな言葉
  - ⑤たんぼぼ苑に就職して



①石盛 由佳

(イシモリ ユカ)

- ②介護職員(特養)
- ③音楽鑑賞
- ④未来永劫
- ⑤まだまだ知識も技術もありませんが、たくさん努力したいと思えます。たんぼぼ苑の方々、これからよろしくお願ひ致します。がんばります。



①登林 智恵美

(ノボリバヤシ チエミ)

- ②介護職員(特養)
- ③野球観戦
- ④自分らしく前向きに
- ⑤仕事に対する不安もありますが、職員の皆さんを目標に日々成長していきたいです。



①折戸 美佑紀

(オリト ミユキ)

- ②介護職員(特養)
- ③映画鑑賞
- ⑤明るく頑張りたいと思えます。よろしくお願ひします。



①森 瀬 あゆみ

(モリセ アユミ)

- ②介護職員(特養)
- ③スポーツ
- ④Peace(平和)
- ⑤すごく嬉しいですよ☆とにかく前向きに、みなさんと仲良く頑張りたいです。

貴重なお意見ありがとうございました

先日、地域の方より、「送迎中や業務中の車輛が停止している時、アイドリングは必要なのではないですか?」とのこと意見を頂きました。

冷房や暖房等つけている時や短時間の場合は、利用者やバッテリーのことも考え、仕方なくアイドリングすることもあります。ご指摘の日は冷房や暖房をつけることなく長時間アイドリングをしていただけです。今後はこのようなことがないよう職員に徹底いたしました。本来ならば直接お礼を申し述べべきではあります。貴重なご意見でありましたので、紙面を持ちましてお礼申し上げます。貴重なご意見ありがとうございました。また今後ともご意見、ご感想、苦情等ありましたら、何なりと申し付け頂きますようお願いいたします。

●栄養士の●

『旬を食べよう』コーナー [番外編]

4月から「井物の日」として月2回行うことにしました。ちょっと食堂へ出かけた気分毎回3種類(月替り)の中から選んで食べて頂いています。「今度はこれを食べよう!」、「やっぱりこれがいいなあ」という声も聞かれ、皆さんには「井物の日」を楽しんで頂いています。

