

# たんぽぽ苑通信

2005. 6月 17日

第 35 号

■発行 社会福祉法人神東会

TEL (0578)2-6500 FAX (0578)2-6531

岐阜県飛騨市神岡町東町 690 番地 1 E-mail welfare@tanpopoen.jp

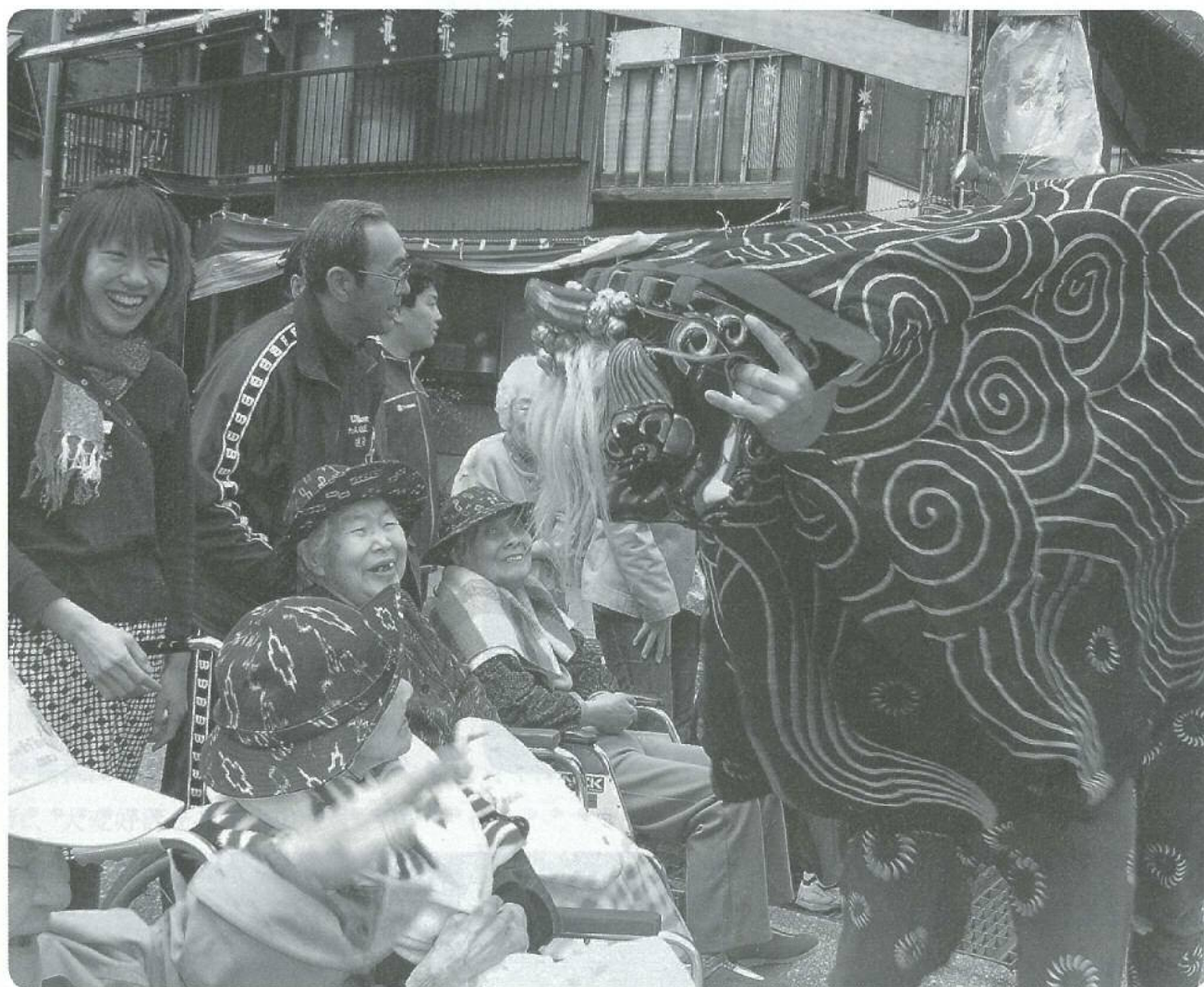

健康で長生きしたい。最後まで自分で自分のことができたなら良いが。住みなれた家で孫子に見守られてポツクリ逝きたい等、それぞれの思いは色々でしょうが健康は皆様共通の願望だと思います。しかし、現実には加齢による身体機能の低下や疾病の後遺症等から、介護を必要とされている方も多くおみえです。

要介護状態となった場合に、その方の能力に応じた自立生活ができるよう、必要な保健医療サービスや福祉サービスの係る給付を行う目的で、共同連帯の理念に基づき保険制度として平成十二年にスタートした介護保険制度は、スタート時と比較すると、要介護認定者、総費用額とも倍近くまで増えており、現行制度のままでは財政的に破綻すると、国会で制度改正法案が審議されています。

たんぽぽ苑は、この介護保険のサービス提供事業者であり、法の改正内容によっては苑の経営に大きな影響が生じますので改正内容が気になるところではあります。たんぽぽ苑に求められるサービスを如何にして良質で喜んでいただけるように提供するか、適切な施設の整備と体制づくりに努めることが当面の課題と考えています。

介護認定者は毎年増加しており介護を求める方の立場に立って、職員と一緒に、地域の皆様のご理解、ご支援をいただきながら施設の管理運営に努めたいと思っております。



長 鈴木 陸芳 苑



## 神岡祭り

行列まで少し時間があつた為、皆さんと相談した結果、夜店に行こうということになりました。まずはベビーカステラを購入。カステラ屋のお兄さんが『おまけしといたで!』と少し多めに入れて下さいました。お味はいかがでしたか?



## 船津座にて

以前大津神社があつたという、現在の船津座まで足を運びました。

満開の桜のもと、皆さんゆったりとした時間を過ごされました。

## 神岡振興事務所にて

4月中旬のある日、気持ちの良い天气に誘われ、ボランティアの方と一緒に出かけました。

満開の桜に皆さんうっとりです。





## 平成 16 年度 事業実績報告・収支決算報告

平成 17 年 5 月 25 日に行われた社会福祉法人神東会監事監査を経て、平成 17 年 5 月 30 日平成 17 年度第 1 回評議員会にて平成 16 年度事業実績及び収支決算の同意を得、同日第 1 回理事会にて承認されました。

### ◎ 事業の概況 ◎

全国的に少子高齢化が進展する中で、神岡町地域の高齢化率（人口に占める高齢者の割合）は平成 17 年 3 月 31 日現在 33.31% と、全国平均予想を 13% も上回っております。また、要支援を含む要介護認定者は 547 名（男性 153 名、女性 394 名）で、高齢者人口との比率は 14.96% と前年度から 1.32 ポイント（51 名）増えています。

当法人のサービス登録者は、入居者が 50 名、居宅サービスは 400 名強で、要介護認定者のほとんどの方が当法人のサービスを利用されており、地域福祉の担い手として期待されていることが分かります。

このような状況下、当法人では「希望・融和・自助」を理念に掲げ、サービス利用者が「明るく楽しく暖かみがある処」として喜んで頂けるよう、施設においては、生け花・裁縫・料理・締め太鼓などのサークル活動、バイキングを取り入れた食事、デイサービスにおいては、人工温泉を使った入浴、日々のアクティビティ活動などを展開しております。また、ホームヘルプサービスでは、昨年度から行っている早朝・夜間ヘルパー派遣を継続し、利用者や家族の希望に応えられるようケアプランに基づき自立した生活を支援するよう努めて参りました。在宅介護支援センターでは地域住民の広範囲な相談に応じられるよう体制を整備するなかで、実態把握等の訪問活動を続け、新たにケアマネージャーを 1 人増員しました。飛驒市から受託している移送サービス事業では、一般の交通機関を利用することが困難な高齢者や障害者の方が医療機関での受診や社会参加等に利用され、大変好評を得ております。

なお、施設や在宅サービス事業に多くの方々から各種の物品や金銭のご寄付を戴いたり、定期的な訪問、作業奉仕やサークル活動に非常にたくさんのボランティアの方々のご協力を戴いておりますことは、福祉を地域として考えて行くうえで非常に素晴らしいことであり、地域住民の関心の高さを改めて感じております。

当法人の経営状況につきましては、厳しい諸情勢の中、当期活動収支差額として 21,971,646 円を計上致しました。昨年度と比較致しますと 700 万円強の減収となっておりますが、これはたんぼほ苑に対する利用者のニーズに応えるため、職員を増加したことが主な要因です。今後も、不要経費の削減に努める一方、利用者のニーズには充分に応じ、健全な運営を維持したいと思います。また、今年 10 月には施設介護給付費の改定、そして平成 18 年度には介護予防給付の導入が予定されています。今後も福祉環境は激変が予想されますが、何よりも地域住民の福祉サービス向上を主として、地域に溶け込んだ法人事業の運営が出来るよう努めたいと考えております。

## 貸借対照表

(平成17年3月31日現在)

資産の部		負債・資本の部	
流動資産	203,449,301	流動負債	19,156,160
現金預金	137,082,658	未払金	17,424,867
普通預金	77,082,658	未払金	17,424,867
定期預金	60,000,000	預り金	1,731,293
未収金	63,957,811	仮受金	0
未収金	63,957,811		
立替金	2,408,832		
前払金	0		
固定資産	1,651,460,841	固定負債	12,245,698
基本財産	1,243,804,534	退職給与引当金	12,245,698
建物	1,816,360,615	*** 負債の部合計 ***	31,401,858
減価償却累計額	592,556,081		
基本財産特定預金	20,000,000	純資産の部	
その他の固定資産	407,656,307	基本金	20,000,000
車輛運搬具	24,300,691	基本金	20,000,000
減価償却累計額	12,618,842	国庫補助金等特別積立金	993,036,737
器具及び備品	177,724,703	国庫補助金等特別積立	993,036,737
減価償却累計額	137,745,438	金(整備時分)	
投資有価証券	10,000	その他の積立金	424,280,247
移行時特別積立預金	115,999,355	移行時特別積立金	205,228,434
退職給与預け金	20,934,025	積立金	219,051,813
特定目的積立預金	219,051,813	次期繰越活動収支差額	386,191,300
		次期繰越活動収支差額	386,191,300
		(うち当期活動収支差額)	21,971,646
*** 資産の部合計 ***	1,854,910,142	*** 純資産の部合計 ***	1,823,508,284
		*** 負債及び純資産の部合計 ***	1,854,910,142

## 平成17年度 事業活動収支内訳表

(平成16年4月1日～平成17年3月31日)

勘定科目	合計	本部	施設人居部門	短期入所部門	デイサービスセンター	ホームケアサービス	在宅介護支援部門	居宅介護支援部門	移送サービス部門	旭ヶ丘デイサービス
介護保険収入	415,362,502	0	191,344,422	61,414,150	22,882,541	14,946,082	4,174,700	6,047,225	5,345,200	109,208,182
利用料収入	2,096,928	0	0	0	16,050	1,239,558	0	0	0	841,320
寄附金収入	5,912,920	5,441,220	201,700	0	0	0	0	0	0	270,000
雑収入	222,335	0	210,335	0	5,000	6,000	0	0	0	1,000
国庫補助金等特別積立金取崩額	59,815,460	0	48,255,412	0	5,057,976	0	1,332,286	0	0	5,189,786
受取利息配当金収入	1,090,218	1,090,218	0	0	0	0	0	0	0	0
経理区分間繰入金収入	2,000,000	0	0	0	0	0	0	2,000,000	0	0
固定資産売却益	114,000	0	114,000	0	0	0	0	0	0	0
*** 収入計 ***	496,614,363	6,531,438	240,125,869	61,414,150	27,961,567	16,191,640	5,506,986	8,047,225	5,345,200	115,490,288
人件費支出	280,650,903	948,000	122,787,239	41,476,307	24,353,827	12,315,057	4,957,033	8,739,700	1,741,088	63,332,652
事務費支出	46,600,209	1,705,768	19,520,440	5,887,991	3,900,945	1,144,297	451,135	438,149	728,957	12,822,527
事業費支出	63,525,234	0	34,841,635	11,655,135	3,292,008	456,716	20,907	55,108	7,088	13,196,637
減価償却費	67,822,113	0	47,265,998	70,619	4,798,069	497,702	1,303,810	208,952	35,310	13,641,653
引当金繰入	3,651,543	3,651,543	0	0	0	0	0	0	0	0
経理区分間繰入金支出	2,000,000	0	0	0	0	0	0	0	2,000,000	0
固定資産売却損・処分損	392,715	392,715	0	0	0	0	0	0	0	0
*** 支出計 ***	464,642,717	6,698,026	224,415,312	59,090,052	36,344,849	14,413,772	6,732,885	9,441,909	4,512,443	102,993,469
*** 当期活動収支差額 ***	21,971,646	-166,588	15,710,557	2,324,098	-8,383,282	1,777,868	-1,225,899	-1,394,684	832,757	12,496,819



たんぽぽ苑入居申込者数

	13 年度	14 年度	15 年度	16 年度
男	31	47	53	50
女	63	91	108	137
計	94	138	161	187

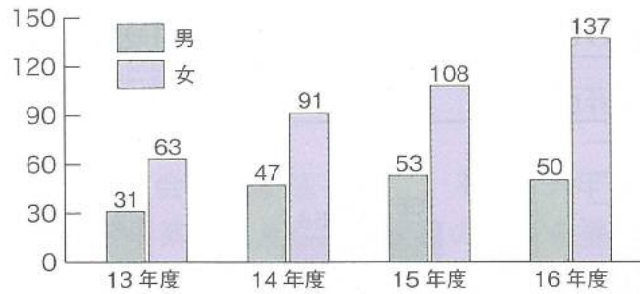

ホームヘルプサービス事業 月別利用者件数

	4 月	5 月	6 月	7 月	8 月	9 月	10 月	11 月	12 月	1 月	2 月	3 月	計
利用件数	529	535	486	505	545	547	562	487	490	472	450	506	6,114

\* 支援費を含む



東町デイサービスセンター事業 介護度別利用者件数

	4 月	5 月	6 月	7 月	8 月	9 月	10 月	11 月	12 月	1 月	2 月	3 月	計
身 障									1	2	1	1	5
自 立											3	4	7
要 支 援									3	8	7	7	25
要 介 護 1	17	6	4	4	3	3	9	32	51	50	40	45	264
要 介 護 2	35	37	31	31	32	38	25	30	46	48	51	58	462
要 介 護 3	39	46	44	57	40	43	63	51	63	58	47	40	591
要 介 護 4	53	49	46	61	60	54	60	58	68	51	42	44	646
要 介 護 5	18	18	18	29	42	42	33	27	25	14	17	28	311
合 計	162	156	143	182	177	180	190	198	257	231	208	227	2,311
1 日 平 均 利 用 率	5.4	5.0	4.8	5.9	5.7	6.0	6.1	6.6	8.3	7.5	7.4	7.3	6.3

短期入所生活介護事業 介護度別利用者件数

	4 月	5 月	6 月	7 月	8 月	9 月	10 月	11 月	12 月	1 月	2 月	3 月	計
身 障													0
自 立	3									2			5
要 支 援									5	5	6	1	17
要 介 護 1	37	29	66	41	43	45	41	52	67	56	76	121	674
要 介 護 2	123	120	115	142	126	100	100	96	107	119	99	143	1,390
要 介 護 3	73	74	55	43	70	95	103	120	119	131	84	104	1,071
要 介 護 4	119	109	96	98	133	69	92	86	90	116	104	104	1,216
要 介 護 5	104	87	81	80	92	95	102	108	82	78	67	53	1,029
合 計	459	419	413	404	464	404	438	462	470	507	436	526	5,402
1 日 平 均 利 用 率	15.3	13.5	13.8	13.0	15.0	13.5	14.1	15.4	15.2	16.4	15.6	17.0	14.8

東町デイサービスセンター事業

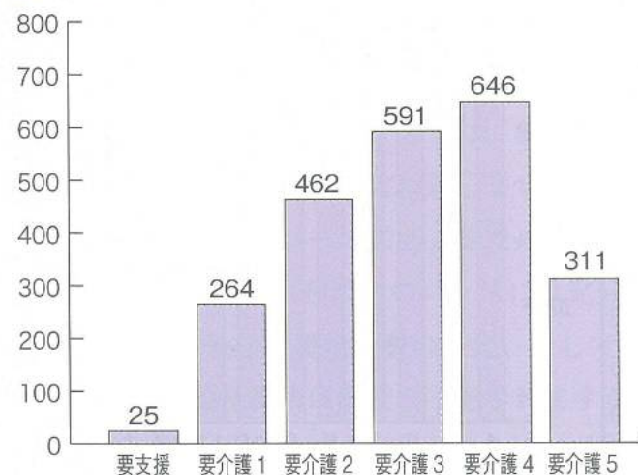

短期入所生活介護事業

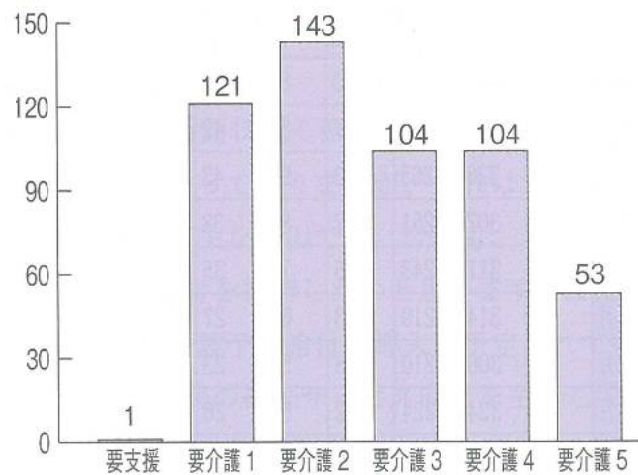

### 在宅介護支援センター事業 相談述べ件数

	4月	5月	6月	7月	8月	9月	10月	11月	12月	1月	2月	3月	計	平均
利用件数	82	68	58	58	84	74	64	75	92	104	79	74	912	76.0

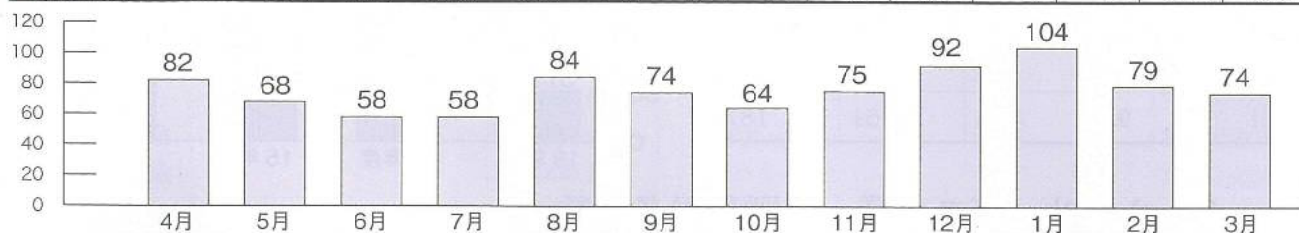

### 居宅介護支援事業 サービス計画作成数

	4月	5月	6月	7月	8月	9月	10月	11月	12月	1月	2月	3月	計	平均
作成件数	44	39	40	43	53	64	64	67	68	68	69	70	689	57.4

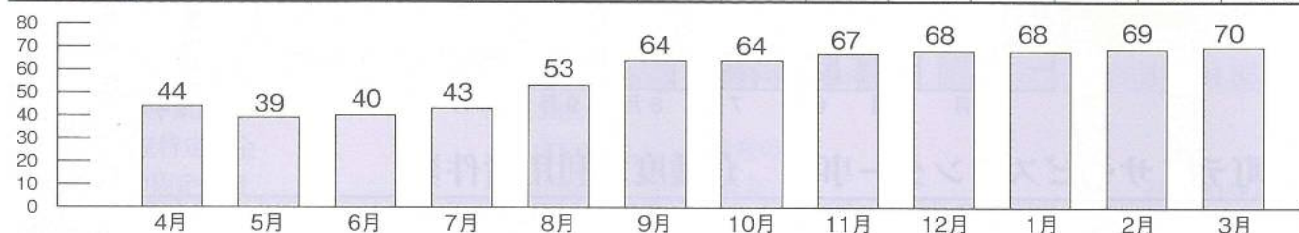

### 移送サービス事業 月別利用件数

	4月	5月	6月	7月	8月	9月	10月	11月	12月	1月	2月	3月	計	平均
利用件数(件)	218	202	203	198	198	186	194	225	210	172	159	198	2,363	196.9
登録者数(人)	71	71	72	74	79	83	86	89	94	95	100	101	1,015	84.6
実車距離(km)	420	387	385	401	407	365	371	423	428	362	255	404	4,608	384.0

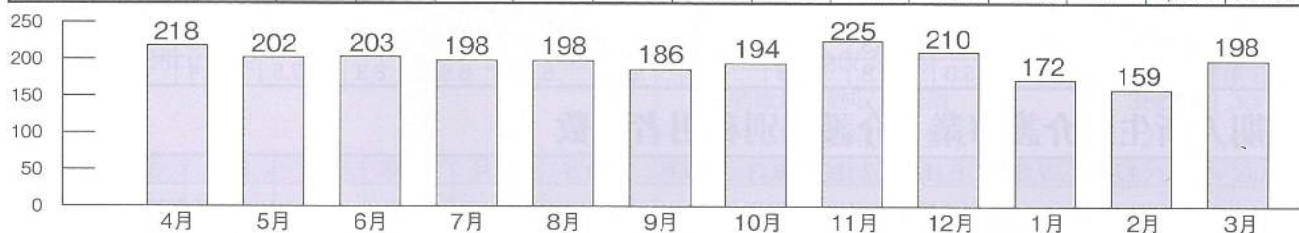

### 旭ヶ丘デイサービスセンター事業 月別利用者数

月	介護保険対象							保険外	計	1日平均利用者数
	要支援	要介護1	要介護2	要介護3	要介護4	要介護5	小計			
4月	53	330	281	147	72	38	921	9	930	31.0
5月	36	349	282	157	80	47	951	7	958	30.9
6月	40	332	276	169	73	39	929	9	938	31.3
7月	43	329	281	169	75	43	940	5	945	30.5
8月	50	288	285	170	81	40	914	7	921	29.7
9月	52	286	259	197	86	42	922	8	930	31.0
10月	63	326	265	213	96	43	1,006	7	1,013	32.7
11月	52	307	251	197	83	38	928	8	936	31.2
12月	59	311	243	205	78	35	931	6	937	30.2
1月	44	314	219	173	66	27	843	2	845	27.3
2月	36	306	210	158	59	23	792	7	799	28.5
3月	44	324	224	172	65	26	855	9	864	27.9
	572	3,802	3,076	2,127	914	441	10,932	84	11,016	30.2

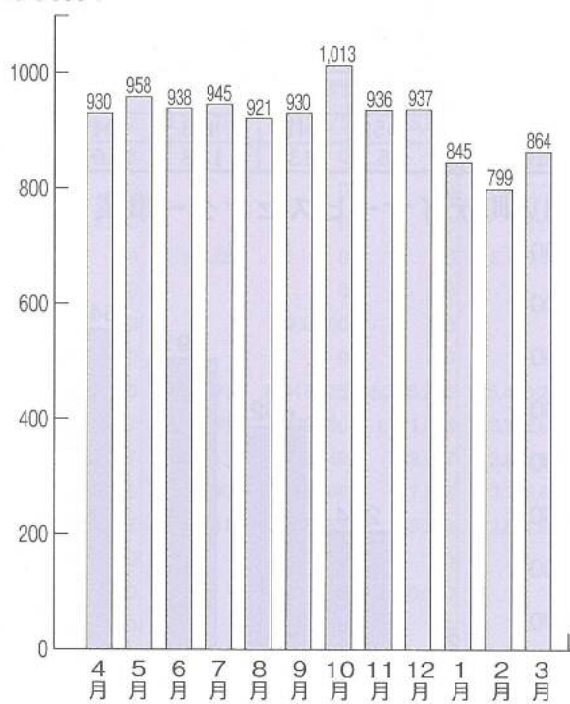



# こんにちは! 旭ヶ丘デイサービスです!



リハビリ体操

**旭**ヶ丘デイサービスでは、14:00～15:00の1時間アクティビティの時間を設けています。手芸・ぬり絵・手工芸・リハビリ体操など、自分が今日やってみたいと思うものを選択していただき、参加されています。



ぬり絵

**リ**ハビリ体操は体力の維持を目的に、ストレッチ体操や頭の体操、そして皆さん一番楽しみにしているゲーム等を行っています。元気の歓声がわいています。

**最**近はステンドグラスが人気で世間話しが盛り上がり、笑い声の絶えぬ中、すてきな作品が出来上がっています。仕上がったステンドグラスは、デイサービスのドアや窓にきれいに飾られています。

**ぬり**絵・手芸等参加される方々は集中して行われるので「二時間なんてあっという間やね。」との声も聞かれます。プロ級の作品も続々完成しています。

**ハ**ンドベル演奏を、五月から、おやつ前の時間に早口言葉のあとに行っています。今回は浜辺の歌を練習していますが、徐々にレベルアップしています。



ハンドベル演奏



ステンドグラス作り



手工芸

**講話会** 山田大国寺の杉英明様来苑  
平成十七年五月二十三日日曜日午後二時から午後三時までの一時間、山田大国寺の杉英明様にお話しをしていただきました。  
ユーモアを交えたとても楽しいお話をして頂き、皆さんも真剣な面持ちで聴き入っていました。  
杉阪様本当にありがとうございました。



平成十七年五月二日の午前、殿・加茂若宮神社の雅楽と獅子が来苑されました。  
とても喜んでみえる方や、驚いている方もいらっしゃいました。  
荘厳な雅楽の響きと迫力ある獅子

## 殿加茂若宮神社の神楽&獅子来苑



子舞でした。ありがとうございました。

## ボランティア募集中です!!!

皆様の得意な事や好きな事(碁や将棋、パッチワークなどの手芸、習字、絵手紙、音楽など)をはじめ、場面にこだわらず気軽に御協力していただけたらと思います。

詳しくは、旭ヶ丘デイサービスセンターまで。  
TEL (0578) 2-6511 お待ちしております。



「たんぼぼ苑」  
運営基金・物品篤志寄付

平成十七年二月二十二日から六月三日までに次の方々より、たんぼぼ苑へ多額のご寄付を頂きました。  
寄付金はたんぼぼ苑の大切な財産として、又、物品は入居者や利用者の方々に有効に使用させて頂きます。心からお礼申し上げます。  
(敬称略)

篤志寄付

七四六、一七六円

- ▽福森 茂明 (岐阜市)
- ▽大坪 和己 (朝浦)
- ▽梶 清文 (高山市国府町)
- ▽上野 光孝 (西茂住)
- ▽中田 昭 (吉田)
- ▽古田 房子 (数河)
- ▽森 芳久 (伏方)
- ▽小瀬 昇 (寺林)
- ▽林 栄子 (岐阜市)
- ▽神戸美代子 (松阪市)
- ▽松田 重三 (石神)
- ▽香川 義松 (船津)
- ▽尾崎 静江 (殿本町)
- ▽黒澤平 一郎 (殿本町)
- ▽眞里子 (長野県)
- ▽間狭日出次 (殿本町)
- ▽北吉城設備協会

物品寄付

- ▽小北 千代 (上今) ▽森下 敏雄 (船津) ▽吉田秀次郎 (富士ヶ丘)
- ▽兜谷よう (八幡) ▽中田 昭 (吉田) ▽石川 ヤエ (大門) ▽小北千代 (上今) ▽吉田秀次郎 (富士ヶ丘) ▽石川 ヤエ (西里) ▽中丸春枝 (朝浦) ▽柴田美智代 (富山市)
- ▽今市 寧子 (江馬町) ▽谷口 ちか (殿) ▽松葉 英一 (名古屋市中区) ▽有馬 のえ (館野町) ▽橋本なつ子 (東町) ▽宛木 正和 (船津)
- ▽大洞 ちず (小萱) ▽石井波子 (西) ▽森本 ヨネ (弥生町) ▽横平 功一 (西) ▽岡田きよ (緑ヶ丘) ▽黒澤平 一郎 (長野県) ▽間狭日出次 (殿本町)

新規職員紹介  
インタビュー

インタビュー内容

- ①氏名
- ②職種
- ③趣味 (マイブーム)
- ④好きな言葉
- ⑤たんぼぼ苑に就職して



① 鈴木睦芳 (スズキ ムツヨシ)  
② 苑長  
③ 釣り  
④ 成せば成る  
⑤ 新しい出会いの毎日です。地域の福祉の拠点として、少しでも皆様のお役にたてるよう努めたいと思っています。

① 垣内雄大 (カキウチユウタ)  
② 介護職員  
③ カクテル作り  
④ 努力  
⑤ いろいろ覚える事があって大変だけど、頑張っていきたいと思っています。

① 葛谷恵子 (クズタニケイコ)  
② 調理職員  
③ 絵本の読み聞かせ  
④ ありがとう。感謝。  
⑤ 温かい気持ちでお年寄りに接していきたい。

① 畑寿美子 (ハタ スミコ)  
② 事務員  
④ 人生トータル  
⑥ 早く仕事を覚えて、的確な対応が出来る様頑張ります。

① 高森夕美子 (タカモリ ユミコ)  
② 介護職員  
③ シフォンケーキ作り  
⑤ 毎日が緊張の連続です。介護で一番大切な事は、相手への気持ちを第一に考える事だと自分では思っています。利用者さんが気持ち良く過ごせるよう、声掛け・笑顔を忘れず、頑張りたいです。

栄養士の旬を食べよう

飛騨地方では、春の終わりから夏にかけてはおお葉がたくさん採れます。田植えのあと、その葉で包んだ酢飯を食べていたことが、ほお葉寿司のはじまりだそうです。  
たんぼぼ苑も毎年6月には、ほお葉寿司を作ってみなさんに食べて頂いています。

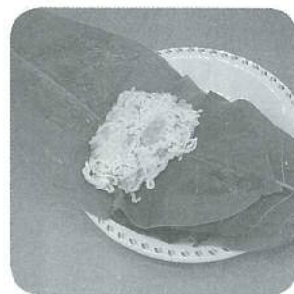

《作り方》

1. ご飯を炊き、酢を混ぜ酢飯を作る
2. ほお葉を水につけておく
3. 椎茸、たけのこ、ふきなどをそれぞれ煮る。
4. うす焼玉子を作り、錦糸卵にする。
5. ほお葉の水分をとり、葉のうえに酢飯をのせ、焼鮭、煮た具材、錦糸卵、甘酢生姜をのせる。
6. 最後に葉を半分におり完成。

貴重なご意見ありがとうございました。

先日、地域の方より、「たんぼぼ苑の車両について、停車中のマナーが悪いのでは？」とご意見を頂きました。このことについて、地域の皆様にご迷惑がかららないよう、また通行の邪魔にならないよう、十分気を付けておりましたが、より一層注意するよう職員に指示致しました。貴重なご意見ありがとうございました。また今後ともご意見・感想、苦情等ありましたら、何なりと申し付け頂きますようお願いいたします。