

# たんぽぽ苑通信

2007. 6月17日

第43号 (年4回発行)

■発行 社会福祉法人神東会

TEL (0578)82-6500 FAX (0578)82-6531

岐阜県飛騨市神岡町東町 690 番地 1 ホームページ: <http://tanpopoen.jp>

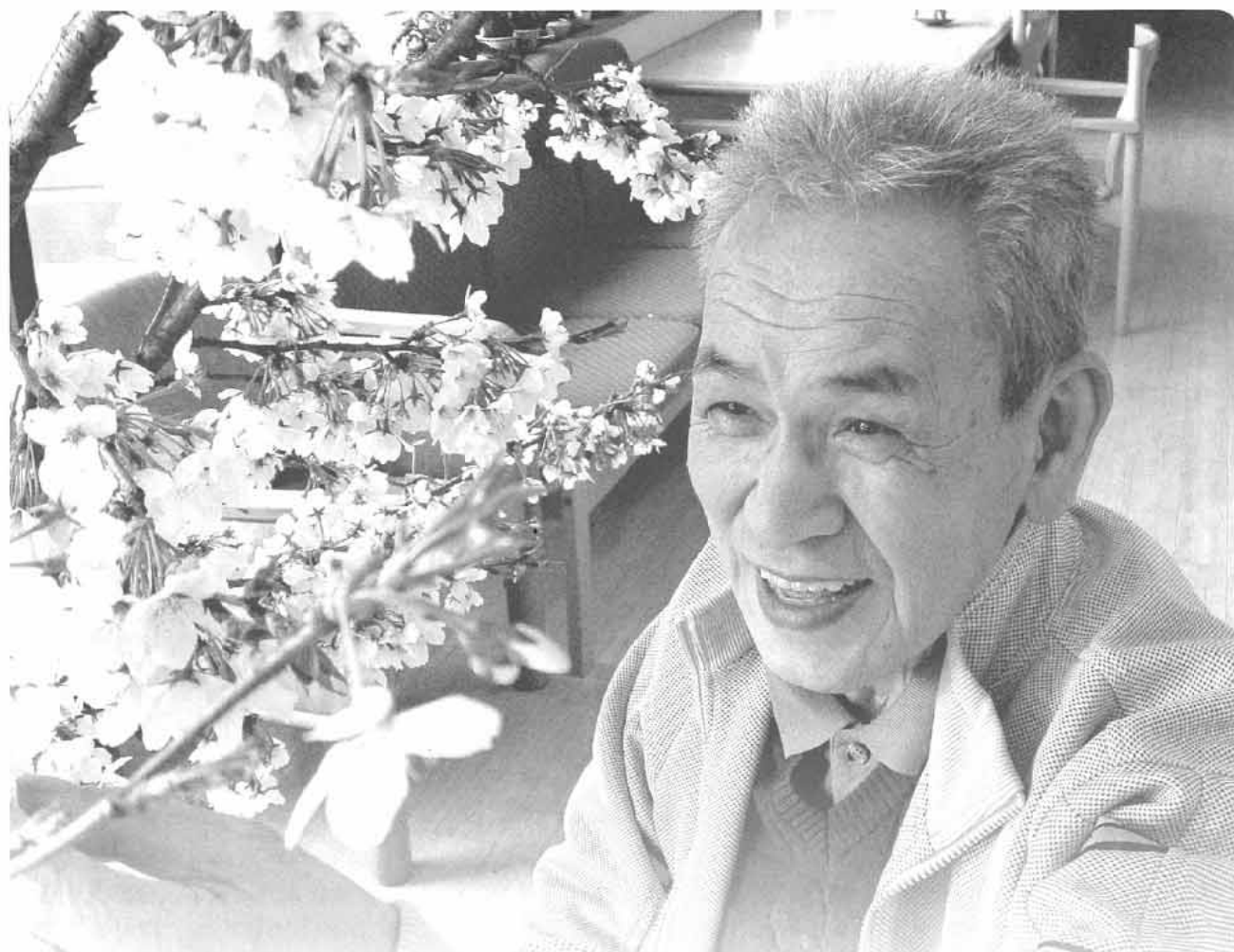

美しい地球を守るために

「地球は青かった」。これは人類として初めて宇宙飛行を成し遂げたガガーリン少佐の言葉である。また、毛利衛さんは「地球にはまだまだ緑豊かな森林やきれいな水がある」とのメッセージを発信している。水と空気と緑あふれる「奇跡の星」地球に今異変が起きているのか？

昨年冬の豪雪はまだ記憶に新しい。今年は暖かい日が続いた二月や低気温の三月。春になると早くも水不足の四国各地。高原郷に田植え時期を知らせる笠ヶ岳の馬の雪形は、姿を現す前に田植えの最盛期を迎えた。近年世界中で報告される「異常気象」。地球の気象現象は大気と海洋と陸地での複雑なエネルギー交換の中で気圧の変化や前線等が発生していく。地球規模で二千年もの歳月をかけて巡る海流に温暖化の影響で変化が起きているとも言われる。異常気象とされるものの多くは、気象が刻々と変わってゆく中で悪条件が重なり起こるもので、自然変動の範囲内である。しかし、人為的な気候変動やヒートアイランドなどの局地的な気候が関与しているとの指摘もある。

近年よく耳にする「地球温暖化」。十九世紀後半から、地球の平均気温は急激な上昇を示しており、温室効果ガスである二酸化炭素濃度の急上昇のためとの説が有力である。南極大陸の棚氷が海に流れ出し、ヒマラヤやロッキー、アンデスなどの氷河が消えつつある。

地球温暖化防止に対しては、世界的な取り組みが始まっている。安部晋三首相が提言する「美しい国、日本」とは、「地球環境との調和を図りつつ人類が発展を続けるため、文明のあり方を転換すべきでは」との問題提起でもあるという。地球温暖化防止への取り組みは、一人ひとりのちよつとした行動から始まる。無駄なアイドリングをやめる。法定速度を守る。シャワーの時間を短くする。些細な事柄が「珊瑚色の地球」を未来永劫に守る力となる。

## 事業の概況

神岡町内の平成19年3月末の65歳以上の方は、前年度より15人多い3,694人と人口の34.8%を占めています。飛騨市全域の高齢化率は30.4%ですから、市内でも高齢者が多い地域といえます。また、介護保険の認定状況を見ますと、町内の要介護認定者は455人と前年度より24人減っていますが、要支援認定者は51人増の118人で、要介護、要支援を合わせると573人（男性171人、女性402人）となり、前年度より27人増えています。

一方、神東会の事業をご利用いただいている方は274人（ケアプラン作成のみは除く）です。介護認定を受けられた方は何らかのサービスの利用を目的に認定申請をされたと思われませんが、認定者の47.8%の方に当法人の事業を使っていたということになります。この利用率が当法人にとって適当な数値なのか言い切ることは出来ませんが、地域の皆様に安心し、喜んで利用いただけるサービスを提供することが利用率を左右させるものと考え、ご利用いただく皆様の満足度の向上を目指し、サービスの提供に努めました。

18年4月の介護保険制度の改正で、提供するサービスが要介護認定者を対象とする既存のサービスと、新たに設けられた介護予防サービスに区分されました。介護予防サービスの報酬は従来の使用回数による算定方式と異なり、使用した月の定額報酬に変更され、事業所の収入としては引き下げとなりました。4月からの介護認定の更新が進むにつれ、要介護の認定を受けていた方が要支援1、要支援2に変更となる方もあり、介護予防サービスの対象者が月毎に増えました。しかし、サービス提供現場では、介護予防事業として特別のメニューを実施するまでには至っていきなく、他の事業所の様子を伺いながらメニュー化を模索するといった状況の1年でした。

また、障害者自立支援法の施行によって従来の措置制度が支援費制度に変更となりました。法の施行は4月、10月の2段階で行われたため、都度、従来からの利用者が継続利用できるように諸手続きを進め、東町、旭ヶ丘のデイサービスとホームヘルプサービスで、障害者福祉サービスを実施しました。このほか、地域包括支援センターが市の直営施設として設置され、在宅介護支援センターの委託が廃止となったため「在宅介護支援センターたんぼぼ苑」を「シルバーサポートたんぼぼ苑」と名称変更し、居宅介護支援事業と移送サービス事業を公益事業として特別会計を設け、業務を進めました。

このように、福祉をとりまく情勢は複雑化してきており、サービス提供事業者としては、こうした環境の変化に遅れることなく、利用者ニーズに応じていける体制と運営が求められていると考えます。顧客満足度のアップを図ることが施設運営の基本であることを認識し、当年度から各部署で一定の責任を持つ者で構成する「リスクマネジメント委員会」を設置し、事故の未然防止等について協議を進めました。委員会活動としては発生した事故の分析や防止策の策定といった掘り下げた活動までには至りませんでした。職員に意識の変化が出てきたと感じています。今後も、職員の資質の向上を図るとともに、サービスの質の向上に努めます。

当法人の経営状況につきましては、一般会計及び特別会計の連結決算の事業活動収支計算書における収支差額で見ますと、前年度の約2倍の2,900万円強の黒字決算となりました。当年度から居宅介護支援事業と移送サービス事業を特別会計に移しており、この部分を除いた経常活動収入では、約1,600万円強の増収となっています。東町デイサービスで利用者が増えたことにより2,090万円強の増となりましたが、旭ヶ丘では介護予防事業の報酬単価引き下げ等で1,480万円強の減収となりました。支出では、人件費が前年度より1,580万円強減っています。これは育児休業中の職員が6名おり、これを日々雇用職員で補う等、人件費率の抑制に努めたことによるものですが、法人の業務は人手に頼る部分が多く、単に給料を抑えこむだけでは、職員の意欲をなくすことにもなるため、業務遂行における工夫を求めながら、人事考課制度の導入に向かったの検討を進めました。しかし、評価するまでには至らず、今後の検討課題として引き続き職員に理解を求め、法人にとって適切な方法の実現を目指したいと考えています。

公益事業特別会計においては、居宅介護支援事業では、報酬単価が引き上げられ、業務量を増やしたこともあって、介護保険収入が倍の1,950万円強となりましたが、職員も増やしており、人件費を保険収入でようやく賄える状況となっています。また、移送サービス事業については、利用が前年度より若干増えており、順調に推移しています。

今後も、人材の育成と経費の有効な使用に努め、利用者ニーズに応じられる運営体制の整備を進め、健全な運営に努めてまいります。事業をとりまく環境は、益々複雑化し、厳しくなると思いますが、これからも地域の福祉の担い手として自負できるよう、役職員一丸となって事業展開に努力いたします。

### 貸借対照表 平成19年 3月31日現在

資産の部				負債・資本の部			
	本年度決算	前年度決算	増減		本年度決算	前年度決算	増減
流動資産	233,551,013	211,198,087	22,352,926	流動負債	21,152,110	18,442,479	2,709,631
現金預金	163,286,793	144,048,493	19,238,300	未払金	18,836,144	16,683,038	2,153,106
普通預金	103,286,793	84,048,493	19,238,300	未払金	18,836,144	16,683,038	2,153,106
定期預金	60,000,000	60,000,000	0	預り金	2,315,966	1,759,441	556,525
未収金	67,611,887	64,205,244	3,406,643				
未収金	67,611,887	64,205,244	3,406,643				
立替金	2,652,333	2,779,850	- 127,517				
前払金	0	160,000	- 160,000				
仮払金	0	4,500	- 4,500				
固定資産	1,548,197,965	1,595,682,610	- 47,484,645	固定負債	17,005,335	14,513,580	2,491,755
基本財産	1,137,540,215	1,188,593,043	- 51,052,828	退職給与引当金	17,005,335	14,513,580	2,491,755
建物	1,822,075,015	1,817,116,615	4,958,400	**負債の部合計**	38,157,445	32,956,059	5,201,386
減価償却累計額	704,534,800	648,523,572	56,011,228				
基本財産特定預金	20,000,000	20,000,000	0	純資産の部			
その他の固定資産	410,657,750	407,089,567	3,568,183	基本金	20,000,000	20,000,000	0
車輦運搬具	31,697,531	26,175,906	5,521,625	基本金	20,000,000	20,000,000	0
減価償却累計額	17,994,235	15,049,650	2,944,585	国庫補助金等特別積立金	873,573,826	933,221,281	- 59,647,455
器具及び備品	166,250,799	168,260,985	- 2,010,186	国庫補助金等特別積立金（整備時分）	873,573,826	933,221,281	- 59,647,455
減価償却累計額	137,036,782	134,274,404	2,762,378	その他の積立金	429,198,466	427,381,464	1,817,002
権利	700,000	700,000	0	移行時特別積立金	200,270,034	205,228,434	- 4,958,400
投資有価証券	10,000	10,000	0	積立金	228,928,432	222,153,030	6,775,402
移行時特別積立預金	111,040,955	115,999,355	- 4,958,400	次期繰越活動収支差額	420,819,241	393,321,893	27,497,348
退職給与預け金	27,061,050	23,114,345	3,946,705	次期繰越活動収支差額	420,819,241	393,321,893	27,497,348
積立預金	228,928,432	222,153,030	6,775,402	(うち当期活動収支差額)	29,314,350	10,231,810	19,082,540
				**純資産の部合計**	1,743,591,533	1,773,924,638	- 30,333,105
**資産の部合計**	1,781,748,978	1,806,880,697	- 25,131,719	**負債及び純資産の部合計**	1,781,748,978	1,806,880,697	- 25,131,719

### 平成19年度 収支内訳表 平成18年4月1日～平成19年3月31日

勘定科目	合計	本部	施設入居部門	短期入所部門	デイサービスセンター	ホームヘルプサービス	旭ヶ丘デイサービス	特別会計移行	居宅介護支援部門	移送サービス部門
介護保険収入	438,130,070	0	182,327,076	69,633,001	51,179,903	16,512,134	96,246,456	0	19,557,400	2,674,100
自立支援等収入	804,410	0	0	0	0	804,410	0	0	0	0
補助事業等収入	1,022,760	0	0	0	217,870	74,390	730,500	0	0	0
寄付金収入	6,657,630	6,358,752	150,245	97	15,036	0	133,500	0	0	0
雑収入	621,811	317,832	245,380	6,543	30,000	4,000	18,056	0	0	0
引当金戻入	0	0	0	0	0	0	0	0	0	0
国庫補助金等特別積立金取崩額	59,857,455	0	48,255,414	0	6,390,260	0	5,169,781	0	42,000	0
受取利息配当金収入	1,535,486	1,529,497	0	0	0	0	0	0	5,939	0
経理区分間繰入金収入	80,657,248	57,000,000	7,389,923	0	0	0	0	7,267,325	7,389,923	1,610,077
施設整備等補助金収入	210,000	0	0	0	0	0	0	0	210,000	0
**収入計**	589,496,870	65,206,081	238,368,038	69,639,641	57,833,069	17,394,934	102,298,293	7,267,325	27,205,312	4,284,177
人件費支出	298,531,308	984,000	130,139,949	42,532,470	27,062,493	13,233,270	63,210,757	0	19,208,847	2,159,522
事務費支出	44,116,333	1,312,318	18,472,872	5,530,703	3,358,735	1,055,742	12,716,635	0	1,348,196	321,132
事業費支出	67,148,736	0	36,391,668	12,121,606	3,885,414	471,054	14,000,482	0	278,512	0
減価償却費	66,134,378	0	45,022,592	190,432	6,174,185	369,796	13,753,233	0	591,475	32,665
徴収不能額	0	0	0	0	0	0	0	0	0	0
引当金繰入	2,516,955	2,516,955	0	0	0	0	0	0	0	0
経理区分間繰入金支出	80,657,248	7,389,923	34,389,923	10,000,000	10,000,000	0	10,000,000	8,877,402	210,000	0
国庫補助金等特別積立金	210,000	0	0	0	0	0	0	0	0	0
固定資産売却損・処分損	867,562	376,875	490,687	0	0	0	0	0	0	0
**支出計**	560,182,520	12,580,071	264,907,691	70,375,211	50,480,827	15,129,862	113,681,107	8,877,402	21,637,030	2,513,319
**当期活動収支差額**	29,314,350	52,626,010	- 26,539,653	- 735,570	7,352,242	2,265,072	- 11,382,814	- 1,610,007	5,568,282	1,770,858

## 年間利用状況

### 1. 特別養護老人ホームたんぼぼ苑（入居）

	述べ利用者数	利用率
当年度	17,784	97.45
前年度	17,243	94.48
比較	541	2.97

### 2. 特別養護老人ホームたんぼぼ苑（短期入所）

	述べ利用者数	1日平均利用者数	利用率	平均介護度（自立を除く）
当年度	6,432	17.6	88.11	3.09
前年度	6,213	17.0	85.11	3.05
比較	219	0.6	3.00	0.04

### 3. デイサービスセンターたんぼぼ苑

	延べ利用者数	1日平均利用者数	利用率	平均介護度（介護保険者）
当年度	4,898	13.4	74.55	2.61
前年度	3,453	9.5	63.07	2.37
比較	1,445	0	3.9	0.24

### 4. 旭ヶ丘デイサービスセンターたんぼぼ苑

	延べ利用者数	1日平均利用者数	利用率	平均介護度（介護保険者）
当年度	11,081	30.4	75.90	1.83
前年度	11,177	30.6	76.55	1.98
比較	△ 96	△ 0.2	△ 0.65	△ 0.15

### 5. ホームヘルプサービスたんぼぼ苑

	介護保険外分		介護保険適用外分		計	
	小計		小計			
	件数	時間	件数	時間	件数	時間
当年度	5,572	4,323 : 15	373	475 : 52	5,945	4,799 : 07
前年度	5,417	4,178 : 40	262	342 : 25	5,679	4,521 : 05
比較	155	△ 144 : 35	111	133 : 27	266	278 : 02

### 6. 居宅介護支援事業

	要支援 1	要支援 2	経過的要介護	要介護 1	要介護 2	要介護 3	要介護 4	要介護 5	計
当年度	49	71	41	468	323	440	199	151	1,742
前年度			※ 128	379	205	177	155	64	1,108
比較	49	71	△ 87	89	118	263	44	87	634

※前年度経過的要介護とは要支援のことである。

### 7. 移送サービス事業

	述べ利用件数	1日平均利用件数	年度末登録者数
当年度	2,456	9.4	82
前年度	2,226	8.9	80
比較	230	0.5	2



# 特別養護老人ホームたんぽぽ苑

4月  
誕生者の  
皆さんです！



誕生の日

おめでとう  
ございます

## ドライブ

この日はとてもいい天気♪  
散歩がてら桜を見に行ってきました。



満開の桜と透き通った青空！  
気持ちよかったですね☆



## 神岡祭

神岡祭当日は残念ながら雨が降ってしまいましたが、フロアーで獅子舞を披露していただき、皆さん大変喜んでみえました。



## 飛騨神岡高校吹奏楽部様による演奏会

「大きな古時計」や「ふるさと」などを演奏していただきました。  
とてもキレイな音色でした。



## 東天紅様による歌の披露

「奥飛騨慕情」や「岸壁の母」など、すばらしい歌声を聴かせていただきました。



ありがとう  
ございました



# 笑顔が沢山 東町デイサービスです



おひな様に  
変身しました。  
皆さん素敵です。



白山神社例祭を見物さ  
せていただきました。



お花見ドライブに  
行って  
来ました。



坂巻公園にて



## 桜の花と一緒にハイポーズ!!



花より「男子」は  
いかがかな?



## 炊き込みごはん

昼ごはんを皆で作りました。



さすが主婦。皆さん慣れた手付きで作られます。

職員もいただきました。



美味しく出来ましたよ☆!!



美味ですう♡!

日頃の感謝を込めて  
カーネーションを  
作りました。



母ちゃんいつも  
ありがとう♡

# 母の日

3月21日  
移動動物園が、  
船津座に  
来ちゃいました!

流葉の蕎麦打ち  
体験しちゃいました!

**旭デイ**  
**春の出来事!**  
こんなことしちゃいました  
**スペシャル!**  
すべてみせます!

**ポピーズの皆様来苑**

ありがとうございました!

「たんぼぼ苑」

運営基金・物品篤志寄付

平成十九年三月一日から平成十九年五月三十一日までに、次の方々より、たんぼぼ苑へたくさんのご寄付をいただきました。寄付金はたんぼぼ苑の大切な財源として、又、物品は入居者や利用者の方々に有効に使用させていただきます。

心からお礼申し上げます。  
(敬称略)

篤志寄付

- 一、七一六、五五〇円
- ▽神岡部品工業労働組合
- ▽松田重三(石神)
- ▽青垣しず(西野町)
- ▽匿名
- ▽匿名
- ▽松葉峯治(東京都)
- ▽匿名

物品寄付

- ▽谷村タカ(幸土町)
- ▽岩見子菊(一重ヶ根)
- ▽小瀬正雄(西漆山)
- ▽阪口江里子(西)
- ▽中澤さよ子(大島)
- ▽高田豊(坂戸)
- ▽ヤマヤス(中園)
- ▽四反田房子(新富)
- ▽釜崎茜クラブ(代表 松本一彦)
- ▽富山第一銀行 神岡支店
- ▽匿名
- ▽森田のぶ(朝浦)
- ▽ポビーズ
- ▽山口靖彦(江馬)
- ▽藤井英子(緑町)

3・4・5月

ボランティア活動報告

たくさんの方々のボランティアの方々に協力いただいております。いつもありがとうございます。

《東町たんぼぼ苑》

- ▽森邦光(袴太鼓)
- ▽サロンドK(散髪)
- ▽中村洋子(裁縫)
- ▽阪口江里子、豊倉さと美
- ▽荒城洋子、中村美也子(デイ裁縫)
- ▽ヤマヤス、パンケイ(売店の日)
- ▽鈴木由美子、野中利子
- ▽清水広子(生け花)
- ▽山本緑地(苔玉作り)
- ▽三つ葉(洗濯物たたみ)
- ▽スマイル(喫茶会手伝い)
- ▽河合栄子、山口百合子
- ▽広沢浜子、小瀬昌子
- ▽小野真美(レク活動補助)
- ▽たんぼぼの会(洗濯物たたみ)
- ▽イヴの会(洗濯物たたみ)
- ▽東天紅(3/12歌の披露)
- ▽飛騨神岡高校吹奏楽部
- ▽一六七会 (3/23演奏会)
- ▽日赤奉仕団寺林分団 (4/8雪囲い外し・外掃除)
- ▽白山神社 (4/26草取り)
- ▽白山神社 (4/28雅楽・獅子舞・鶏頭楽)
- 《旭ヶ丘デイサービスセンターたんぼぼ苑》
- ▽若葉会 (3/27踊り・大正琴披露)
- ▽大津神社 (4/28獅子舞・鶏頭楽)
- ▽加茂若宮神社 (5/2雅楽・獅子舞・鶏頭楽)
- ▽風露 (5/4演奏会)
- ▽上伏方蕎麦組合 (5/12蕎麦打ち披露)
- ▽ポビーズ (5/24琴・踊りの披露)

新規職員紹介

インタビュー内容 ①氏名 ②職種 ③趣味(マイブーム)  
④好きな言葉 ⑤たんぼぼ苑に就職して



- ①牛丸悦子(ウシマル エツコ)
- ②看護職員
- ③漢字パズル、読書、山歩き
- ④一期一会
- ⑤わからない事はばかりで戸惑っていますが、笑顔を絶やさず頑張りたいと思いますので、よろしくお願いします。



- ①千田真奈未(チダ マナミ)
- ②介護職員
- ③スノーボード、野球
- ④Take it easy(気楽に考える、のんきにやる、心配しない)
- ⑤利用者の方も職員の方もとても明るく、そのような職場で働けることをとても誇りに思います。私も早く職場に慣れ、一人前の介護士になりたいと思います。



- ①脇田香(ワキタ カオル)
- ②ホームヘルパー
- ③手芸
- ④感謝
- ⑤明るく優しいスタッフの皆さん、利用者さんの笑顔、先輩方の励ましに支えられ、奮闘している毎日です。同行訪問では、物事を謙虚に受け止め、臨機応変に対処される姿を学ばせていただきました。細やかな気配りで熱心に指導して下さった先輩方に甘えることのないように、また、助言して下さった様々な事を忘れないように、これからの実務に生かす努力をしたいと思っています。

ボランティア紹介



▲石葉会様



▲一六七会様



▲加茂若宮神社様



▲日赤奉仕団寺林分団様



▲風露様



▲大津神社様

今回は体操ボランティアグループ「元気っこサークル」様をご紹介します。



おなじみの曲に合わせて、入居者さん・利用者さんと一緒に手や足を動かして、体操指導をしていただきます。元気印の皆さんです。